

# GUIDE to STUDY ABROAD

留学ハンドブック

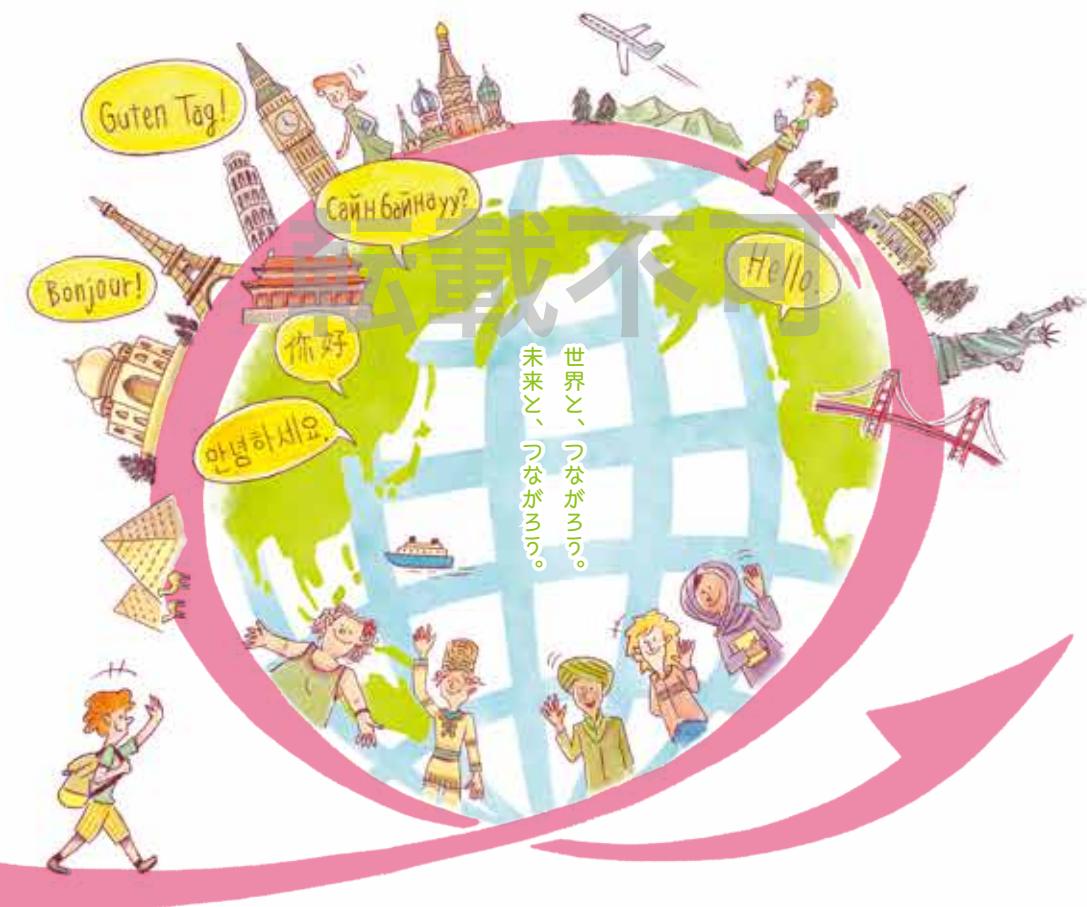

世界と、つながろう。  
未来と、つながろう。



O S A K A  
UNIVERSITY  
OF ECONOMICS

LET'S  
STUDY  
ABROAD

# 転載不可

## GUIDE to STUDY ABROAD

留学ハンドブック



## CONTENTS

世界と、つながろう。  
未来と、つながろう。

### 02 特集 世界を見てから社会に出よう。 そして、未来へすすもう!

- 04 GRADUATES INTERVIEW
- 08 派遣留学 INTERVIEW
- 10 認定留学 INTERVIEW
- 12 ジャンプ・アップ海外留学奨学金 INTERVIEW
- 14 語学研修 INTERVIEW1&2
- 16 英語カフェ
- 18 国際交流課について
- 20 海外協定校マップ

### 22 第1章 海外留学を考えているあなたへ

- 24 どんな方法で海外留学するか
- 26 留学制度の概要
- 28 派遣留学と認定留学の比較
- 32 奨学金の種類
- 36 留学のモデルケース
- 38 語学研修について
- 40 休学留学について
- 42 単位認定について

### 48 第2章 どの国のどの大学に派遣留学するか?

- 50 海外協定大学リスト
- 54 東北財経大学(中国・大連)
- 56 首都経済貿易大学(中国・北京)
- 58 上海対外経済貿易大学(中国・上海)
- 60 実践大学(台湾・台北)
- 62 国立台中科技大学(台湾・台中)
- 64 国立台北大学(台湾・新平)
- 66 韓世大学校(韓国・ソウル)
- 68 仁徳大学校(韓国・ソウル)
- 70 済州大学校(韓国・済州)
- 72 泰日工業大学(タイ・バンコク)
- 74 イェーテボリ大学(スウェーデン・イェーテボリ)
- 76 ベルリン技術経済大学(ドイツ・ベルリン)
- 78 大西洋プルトアーニュビジネススクール(フランス・カンペール)  
(EMBAビジネススクール)

### 80 第3章 ひろがる選択肢、自由に踏み出す認定留学

- 82 認定留学について
- 84 認定留学レポート
- 89 認定留学費用例
- 90 留学マンガ
- 92 役立つサイト
- 資料 .....
- 94 留学準備について
- 96 現地での生活
- 98 帰国と留学終了後について
- 99 留学に関する規程等

付録 未来へのチケット

# 世界を見てから 社会に出よう。 そして、未来へ すすもう!

留学は、海外志向の人だけのものじゃない。  
インバウンド(訪日旅行)や、  
ダイバーシティ(多様性)といった社会変化、  
永久就職ではない仕事観や、  
どんどんグローバル化するビジネスの未来…。  
そんな時代をたくましく柔軟に生き抜いていく、  
これからのキミに必要な体験だと思おう。  
そう、世界をみることは、より良い未来に  
すすむことにつながっている。  
留学を通して、もっともっと成長しよう。



## 世界

留学の行き先は、たくさんある。  
国、地域、生活環境、そして、気候、文化、語学…。  
新しい日々ワクワクしよう。出会う人々にドキドキしよう。  
そして、世界をどこでも楽しもう!

- どの国のどの大学に派遣留学するか? (P48) ^GO!
- 認定留学体験レポートページ(P84) ^GO!



## 未来

より良い自分へ、より良い社会へ、  
より良い未来へ…。  
世界を意識していると、  
チャンスはどんどん広げられる。  
いつまでも自分の軸を持ちながら、  
いつでも変化できる自分でいよう。

## 現在

なりたいたい自分、大きな目標、大切な夢…。  
視野の広げ方次第で、可能性と未来は大きくなる。  
もっともっと大きな視野で、これからの成長を描こう!

- 国際交流課紹介ページ(P18) ^GO!



## 社会

公用語化する外国語、激動する世界経済…。  
キャンパスからひとたび社会に出ると、フィールドは世界だ。  
多様な価値観を受け入れて、豊かなビジネスライフを送ろう!

- GRADUATES INTERVIEWページ(P4) ^GO!



## 大経大

留学する学生を  
応援しています。  
〔各種奨学金(P32) ^GO! /  
補助金(語学研修で4割)  
海外旅行保険



# 行き先は、本気の自分。 さあ、大きな世界へ飛び出そう。

## Profile

大平 健太郎

Kentaro Ohira

2015年3月卒業(経営学部)  
現在:株式会社JTB西日本勤務

## Kentaro's Plan

留学先

カリフォルニア州立大学  
リバーサイド校(アメリカ)

留学期間

2012年4月~2013年3月



## 世界 The Day

~未来が大きくなったその日~

多くの人に助けられながらがんばれました。生まれてはじめて、本気になることができたのが留学だった。最後の思い出は、ファイナルプレゼンテーション。



## Kentaro's World

## 大学

自分を変えたくて仕方なかった。大学にはさまざまな人間が集まり視野が広がる反面、甘い自分がイヤになっている時期でもあった。

## 社会

就職活動で留学経験がとても役に立った。「本気になれば変わる」という自信と、上達した英語は旅行業の業務でも活躍中!

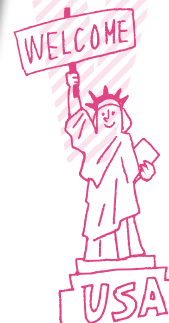

## 「変りたい!」と思ったとき、 「行ってみたい!」と思ったアメリカ。

大学にはさまざまな人間が集まっていて、視野が広がりました。生活のためにアルバイトをがんばっている子などもいて、「自分はどうするべきだろう」「何をがんばるべきだろう」と考えました。私の家庭は、母は専業主婦でしたし、それなりに今まで幸せに育ってこれたのだと思います。見方によっては、20年間甘えろ人生を歩んできたわけ…。「自分を変えたい!」と思っていましたね、心の底から。強制的にでも大きく自分を変えてしまおうと願ったのが、留学を考ええきかけです。TOEICの点数もままならない語学力だった

のですが、行動力があつたのが救いでした。1回生の冬頃から、「英語圏に留学したい!」と具体的にイメージするようになっていきます。

それに、いとこのイギリス人がよく日本へ遊びに来ていたので、「いつかこの人と英語で話したい…」そんな気持ちが心のどこかにあつたのかもしれません。

留学先の決め手になつたのは、カリフォルニア州立大学リバーサイド校に留学していた先輩の後押しでした。相談してみると、「絶対行ったほうがいいよ!」と言われて…。決断したあとは、国際交流課の窓口にもふらりと寄りたり、具体的な手続きの相談などに行きました。

私の場合、「商社に就職して、海外で働きたい!」とが「TOEICで900点とりたい!」といった動機ではなく、「とにかく自分を変えたい!」という気持ちでした。

## 未来

自分が海外に行くことで変われたように…。学生の皆さんが、もっと海外に行って刺激を受けるような時代をつくりたい!



## 気になっていた国

- 1 アメリカ(先輩が行っていた!)
- 2 イギリス(いとこがイギリス人だから)
- 3 オーストラリア(イメージでなんとなく)

BEST  
3



「変わりたい自分」から、  
「変わっていく自分」へ。



## 生まれてはじめて、 がんばる楽しさを知りました

語学勉強をあまりすることもなく、日常会話のハンドブックだけを持って旅に出たようなものだったので、まずはホストファミリーに「英語がヘタすぎる。わからない!」「なんで話せないの? 勉強してないの?」とびっくりされました。「正直、何もわからないんです」と打ち明けてみると…「そうかあ!よし、教えてあげるよ!」と、不思議と距離が縮まりました。「子どもにちょうど英語を教えるところだから、一緒に見て!」と日々の生活の中で語学を教えてもらえるようになったんです。そして、大学に向かうホストファミリーの車の中でも、発音練習! 1~2ヶ月が過ぎると、驚くべきことに、スピーキングができるようになっていました。ホストファミリーには本当に助けられましたね。

私が海外を好きになった理由は、こういった心に残る体験にあると感じています。ホストファミリーだけでなく、色んな人がごはんをおごってくれたり、クルマを出して休日色んなイベントに連れて行ってくれたり… 充実した日々を過ごすことができました。

そして、だんだん本気になっていった冬、「ファイナルプレゼンテーション」と呼ばれる授業の最終プレゼンに向かう取り組みがはじまりました。ブラジル人、アジア人をはじめ、多国籍のメンバー5名で架空の会社を立ち上げて、経営のシミュレーションがスタート! CEO(経営)、マーケティング部長(戦略)、総務部長(予算)などと各メン

バーがベンチャー企業の担当になりきって、「プロジェクトを成功させよう!」というものでした。私たちは「グローバルレストラン」というテーマをかかげ、テーブルごとに国をわけ、本場のグルメやショーを体感できるというアイデアで攻めることに…。そのディスカッションで色んな価値観を交換する必要があるし、様々な観点からものごとを見るおもしろさに気づくことができました。

そして、ファイナルプレゼンが終わったとき、「英語の発音が日本人らしくない!」とまで言われるほど英語もキレイに話せるようになっていました!

留学でお世話になった世界各地の友だちとは、今でもSNSでつながっているの、たびたび思い出しながら熱くなって、仕事に向かっています。



### Kentaro's View

~変わったから、就職活動もがんばれる~

留学体験は履歴書、エントリーシート、面接の自己PRなど、すべてに盛り込みました。反応はいつも上々! 「留学で学んだこと」「留学で変化したこと」「留学で感じたこと」など、自分の言葉で語れることがあるので、やっぱり強いです。そして、留学って、行動だけじゃない。日々考えたり、日々悩んだりもするわけで、精神面もなかなか磨かれます。そして、何よりも! 留学を通じて「変わった」という実感が、就職活動をはじめとする留学後の様々なチャレンジへ向かう自信につながっていきました。

転載

違うって、おもしろいんだ。  
世界って、こわくないんだ。

所属していたクラスで  
サプライズの送別会…。  
黒板に日本語でメッセージが！  
最後に中国語でスピーチした  
時に「上達したね」と言われ  
本当に嬉しかった！



毎日ごはんを屋台で食べる文化  
には驚いたが、屋台の人に声を  
かけてみるようになってから、  
授業以外の世界が広がってきか！



### 心を開くと、広がった世界。

高校の時、友人が留学前後で大きく変わっていく姿を見方が留学を考えさせかけです。留学は大学の絶対の目標でした！ 浪人していたし、何かしないと、追いつかないと、と少し焦りもあったのかもしれません。まずは留学生と関わることが重要だと思い、国際交流イベント等に参加するようにしました。

他の国の方々と交流する楽しさを感じ、より広い視野を身につけたいと考えるように！ 「国が違う」「言葉が違う」「食べ物が違う」「感性が違う」「色が違う」「違うってなんだが面白い！」とどんどん思うようになっていきました。

もともと英語を学んでいた事もあり、言語を通してその国の様子を感じてることが好きだったので第2外国語も学んでみたいと思いはじめ、ビジネスにも役立つ中国語を選びました。留学先

を台湾に決め方は、まわりの誰もが暮らしていない国に一度暮らししてみたいからなんです。それに、とにかく行った先輩が楽しそうだった！ 「同じアジア圏でも、まったく違う文化が広がっている面白さがあるなあ！」と。先輩の留学時のエピソードを聞いたり、実際に台湾の方と話すうちに人柄の良さにも感激し、台湾への留学を決意することができました。

とはいえ留学して2週間ぐらいの時に街中で迷子になってしまい、帰宅できるのが困りました。携帯電話の契約をしていなかったため、GPS等に頼ることもできず。人に話しかける勇気もなく、勘を頼りになんとか帰宅。それまでは授業以外で外に出ることもなく、消極的な暮らしをしていました。「このままじゃ何も変わらない！」と思い、ご飯を買った時に屋台の人に話し

かけてみたりするとどんどん世界が広がってきか…。「世界ってこわくないんだ」って思えるようになってきたんです。

そして、「現地の文化・考え方を理解していくのは面白い！」と感じ始めるようになりました。大学の近くにあるコンビニなども、日本とは全然違う戦略をとってローカライズしていることに気づいて面白さを感じました。その場所ではかできないことをするのって面白い！

留学前には、漠然と「海外で働きたい」と考えていたのですが、留学の経験を通して「海外と関わる仕事をしたい」という考え方であることにあらためて気がつきました。現在(2016年6月時点)、就職活動をしているため、留学の思い出や考えかたを話すことが多く、体験を改めて見つめ直すことが多くあります。

### Profile

松浦 麻奈未

Manami Matsuura

2015年3月卒業(経営情報学部)

### Manami's Plan

留学先

国立台中科技大学(台湾)

留学期間

2013年2月～2013年7月



台湾の友人とやり取りする主な手段はFacebookなのですが、今でも私のタイムラインは台湾でできた友人の投稿で溢れかえっています。

将来の夢は、世界中の人に使われる製品やサービスを生み出すことです。卒業後、当面は海外を視野に入れながら、エンジニアとして技術スキルを磨いていきたい！



### 好きなこと

BEST  
3

- 1 旅行すること
- 2 写真を撮ること(留学してさらに好きになった)
- 3 食べること(コンワンタン)



できないことが、  
できるようになりました。  
苦しく、楽しい日々の中で。

出会った人を大切に...  
持ち歩いている国旗に、  
名前とメッセージを  
書いてもらうという  
マイプロジェクトです。



## 留学は、なりたいたい自分へのチケット。

高校の修学旅行で海外に行ったことがあって、英語は苦手ではなかったんです。わかってきたら楽しくて、学んでいくことは楽しい。大学に入ってから、街中で外国の方に電車のルートをスマートな英語で教えている日本人を見て、「英語が話せたらカッコいいな！」と思ったのが留学を考えさせたきっかけです。その後は、国際交流課のE-cafeや英会話スクールに通うように...。熱中することが見つかるのが嬉しいですね。2年生の時に一度ニュージーランドへ短期留学に行きましたが、帰国後「もっと語学力を身につけたい！」と思うようになり、ニュージーランドのワイカト大学への長期留学を決めました。縁があるのかも知れませんが、ニュージーランドに！ 出発の前日、E-cafeの仲間たちがサプライズをしてくれて...。みんなで「いってらっしゃーい」の旗をもった仲間たちに感動しながら、出発することが

できました。

でも、早速の挫折！ ホームステイ先の雰囲気はちょっと予想外で、あまりにも歓迎されていない雰囲気で途方に暮れました。悪口さえ言われていそうな雰囲気を感じて、ジョーッーグ！ すぐにわかり合うというのは、難しいものだと自分に言い聞かせました。とはいえ、ホームステイ先としては珍しく、6人の子どもがいる大家族。生活コミュニケーションの中で英語が飛び交っているというのは、学びという意味では、最高の環境と言えます。そう、思い直すと、最後までがんばれる気がしてきたのです。

大学周辺の街ハミルトンも、のどかでいいところ。治安も非常に良く、優しい人ばかりです。ある日、英語がとても流暢な日本人のカッコいい先輩に出会いました。発音もきれいでニュージーランド



### Profile

林 達朗

Tatsuro Hayashi

2017年3月卒業(経済学部)

### Tatsuro's Plan

留学先

ワイカト大学(ニュージーランド)

留学期間

2015年4月~2016年2月



観光地としても有名な「クイーンズタウン」。サンセットの景色が忘れられなくて、携帯の待ち受け画面に設定している。

人にスラスラ通じていて、カッコいい！ その先輩に出会ったことがきっかけで、早く上達したいと心に火がつかしました。はじめはきくことで必死でしたが、常にメモをとって、ボイスレコーダーで会話を録音し、よく使うフレーズをリスト化して、Youtubeで動画を見て... できることは何でもやりました。

目標ができるまで、苦しかったことも次第に楽しくなってきて、ホームステイ先との関係も良好に！ 「Have you been up to?」(今日は何しての方?) と、何かと声をかけ合うようになったりもしてコミュニケーションが楽しくなっていました。

留学を終える頃には、目標にしていた先輩と同じくらいに英語も上達し、ネイティブにも「上手だね」と言ってもらえるほどになりました。帰国後は、駅のホームで迷って困っている外国の方に

「Excuse me.」(すみません)と話しかけて道案内することができるようになっていました。駅員の方にも感謝の気持ちで、一歩踏み出してコミュニケーションをとる自信ができました。

これからも、カナダやアメリカにも行ってみたいと思っています！



### 人生で大切にしていること

BEST 3

- 1 出会った人を大切にしています
- 2 いつも笑顔
- 3 いろいろな人の意見を大切にしている



ジャンプ・アップ海外留学  
奨学金  
INTERVIEW

Profile

池上 綾菜

Ayana Ikegami

経済学部 経済学科

Ayana's Plan

留学先

ワイカト大学(ニュージーランド)

留学期間(認定留学)

2016年3月~8月



踏み出して、  
つまずいて、  
また踏み出して、  
未来は変わる。



1年次

2014年

2014年8月、短期留学でカナダへ。「本格的に英語を学びたい!」と、長期留学を志すが、面接で不合格。2015年2月、再び短期留学でフィリピンへ。

**JUMP UP** 長期留学は金銭的にも諦めかけていたが、ジャンプ・アップ海外留学奨学金の存在を知る。

1度のお会い、180度の未来。



高校の時から洋楽が好きで、大学に入ったから色々な世界を見てみたかったんです! たまたま立ち寄った国際交流課主催のパーティで、E-cafe実行委員の先輩と知り合い、海外や英語への興味はさらに広がっていきました。たが、もともとネガティブな性格だったので、長期留学が実現するまでは落ち込むことも色々ありました。短期留学でカナダに行ったらあと、「もっと本格的に英語を学びたい!」という思いから長期留学を目指して面接に挑んだものの、志望者の中で私だけ不合格に…。あまりにも悔しくて、だんだん自信がなくなっていました。

そんな時、アメリカ帰りの教授のゼミの懇親会に参加したのがきっかけで、また一歩踏み出すことができちゃいます! 相談していたら、「まだチャンスはあるよ」と交流パーティに連れて行ってくれたり、現地のコーディネーターに連絡を取ってくれたりして、心理的にも金銭的にもあきらめ気味だった私を全面的にパッ

クアップしてくれました。チャレンジする勇気がどんどんわいてきて! ひとりで悩んでいたら、もう一度踏み出すことはできなかったかもかもしれません。

奨学金制度は、長期留学説明会に参加したとき国際交流課からの告知で知りました。合格条件は決して簡単ではなく、ここであきらめてしまう人も少なくありません。「TOEIC」「論文」「英語面接」等もあって、奨学金を受給できるレベルに到達するまでに1年間はかかりました。英語力って、そう簡単には上がらないものです。でも、続けていくと確実に上達する。そのためには、自分に合った勉強方法を見つけるのがオススメ! 私は、もともと洋楽が好きだったのでBruno Mars(ブルーノ・マーズ)の楽曲を聴いて歌詞を覚えたり、歌詞に込められた情熱を感じ取ったり。愛を歌った楽曲が多いので、仲良くなったら留学生と愛について語り合うことも。そんな時、たったひとつの言語で世界中と通じ合えるんだって、感動します!



留学先の友人の誕生日は、みんなの国の言語でつないだビデオレターでお祝い! それぞれの特徴や雰囲気があって、楽しかった。



3年次

2016年

就職活動が控える春から秋にかけて、ニュージーランドに長期語学留学。帰国後、ESS部の後輩や留学希望者と留学について話をする機会が増えた。

**JUMP UP** 留学先でも、英語漬けの生活に。目標点数に達する必要があるため、気が抜けない。

2年次

2015年

E-cafe実行委員として運営を担う。海外旅行や語学研修にも積極的に参加。2015年秋、ゼミの懇親会が転機となり、諦めかけた長期留学の夢が実現することに。

**JUMP UP** 英語の勉強に全力投球し、奨学金50万円を獲得。費用は約200万円に軽減される。



あとは、やっぱりネイティブの先生がいるE-cafeがよいと思います。すぐろくやゲームで会話のきっかけや話題を選んだり、気軽に楽しい。その日うまくいなくても、気を取り直して次の日また伝え直したり。考え過ぎずに、心にパッと浮かんだことを返していくのが良いのかもって感じるようになって、ジェスチャーもうまく使えるようになると、コミュニケーションがどんどん楽しくなっていました! 交流パーティで各国のお祭りや文化をプレゼンテーションし合った時は、だんじり祭りをがんばって紹介しました。ドイツのオクトーバーフェストや韓国の映画まつりが世界のお祭りに出てきて、大盛り上がり! 海外の人って感情表現が豊かで、嬉しくなると踊り始める人もいますので、本当にすごかった…。

英語漬けの勉強期間を経て、長期留学に無事合格。ニュージーランドへの半年間の長期留学が実現することに。バックアップしてくれた先生も、自分のこと

のように喜んでくれて、嬉しかったです。英語でうまくつながってきか気がするんです。情熱的で友好的な文化に浸るうちに、「あのとき、これと言っておけば」「相手に聞くことせず、伝わっていないかも」と後ろ向きだった私の性格は、ポジティブに大転換(笑)洋楽、留学、そして、ESS(English Speaking Society)。最近では、自分が憧れていた先輩たちのように、後輩にアドバイスをしたり、留学についてスピーチする機会にも恵まれるようになりました。本当に嬉しいことですね! そして、大好きなディズニー映画を字幕無しの英語音声で観れるようになっていくことも、喜びのひとつだったります。

英語のオススメ勉強法

BEST 3

- 1 洋楽の歌詞を覚える
- 2 E-cafeへの参加(ネイティブとの交流)
- 3 図書館にある多読用の英語絵本

# 語学研修

## INTERVIEW 1

### Profile

中澤 咲紀

Saki Nakazawa

経済学部 経済学科

### Saki's Plan

研修先

ヨーク大学(カナダ)

研修期間

2015年8月2日~8月23日



伝わる楽しさを、  
伝わらない  
もどかしさが  
教えてくれました。

死ぬまでに行きかかった「ナイアガラの滝」。この滝の大きさを見て、日本にとどまらず、海外にもどんどん出たいと思っ



ふとしたときに  
見返す思い出の写真。  
この時一緒に語学研修に  
行った仲間とは、今でもたまに  
ご飯を食べに行ったりする。



高校時代にホームステイを経験したり、受験で英語を勉強したり、もともと海外への興味を持って英語を学ぶ機会はたくさんありました。「生活環境が変わると、意識も感覚も変わっていく」そんな海外へ行くことの面白さも一度体験していたので、大学に入ったら絶対留学したいと思っていました！そして、ふとした時に、国際交流課前の掲示板で見つけたのが「語学研修プログラム」のポスター。研修先をカナダのヨーク大学に決めたのは、生活コミュニケーションの中で英語が学べるホームステイがあったからです。

ステイ先のホストファミリーはとても親切な方で、お母さんが毎日お弁当をつくってくれました。「What will you eat tomorrow?」(明日は何が食べたい?)と、まだネイティブのスピードに慣れない私を気遣ってゆっくりわかりやすく毎日声をかけてくれて…。ただ、生活のちょっとしたことが違うので、伝えたいことがうまく伝えられないこともありました。一番もどかつたのが「洗濯習慣の違い」。ステイ1日目、洗濯してほしい服を部屋に

そっと置いておいたのですが、そのままでした。2日目も洗濯物はそのまま、そこには「Laundry only Sunday!」(洗濯は日曜だけ)というメモが！ガーン それからは、遠慮していたことを反省し、気になったことやわからないことがあれば、積極的に自分から話しかけるようになりました。

人見知りだった私ですが、語学研修で「伝えることの大切さ」を知り、「コミュニケーションを大切にすること」や「人を笑顔にする仕事」をしたいと気づくことができました。ホテルや結婚式に関わるような業界で、バリバリ働くことができたら幸せです！

### MANNER & COMMUNICATION



### 研修で試せた語学力

- 1 日常会話としてどれくらい話せるか
- 2 聞き取る力がどれくらいか
- 3 意思疎通ができるかどうか

BEST 3

# 語学研修

## INTERVIEW 2

### Profile

宗安 菜摘

Natsumi Muneyasu

経営学部 ビジネス法学科

### Natsumi's Plan

研修先

アルカラ大学(スペイン)

研修期間

2016年2月13日~3月9日



遠い世界を  
見に行くことで、  
自分を見つける  
近道なのかも。



「こんな壮大な景色を創った王様は、本当にいの方だろうか…」と感動したトレド。「まふ行きたい、まふあの空間にいたい」と思える場所。

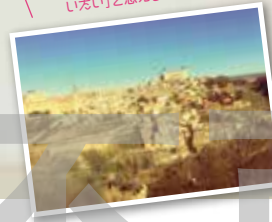

わからないことだらけでも、3週間スペイン語に向き合えば必ず少しは成長する…。授業の最後では、先生の涙の挨拶に、私たちが心にとどきました。



高校生の頃から、テレビでバラエティ紀行番組「another sky (アナザースカイ)」を見たり、海外には興味を持っていました。大学に入ってから、国際交流課の前を通るたびに、掲示板をチェック！初めての海外だったので、語学を学びに行くことをきっかけにできる「語学研修」を選びました。留学先を、スペインのアルカラ大学にしたのは、できるだけ遠い国の文化に触れてみたかったから。スペイン語の授業をとっていたわけでもなかったのですが、母からは「なんでスペインなの？」と問いつめられました…。「サグラダ・ファミリアが本当にあるのかを確かめたい！」とか、だいぶフィーリングで答えていたように思います。とにかく行ってみたいんです！図書館で借りたスペイン語の教材CDを聴いたり、NHKで放送されているスペイン語番組を見たり、出発まで語学の勉強は行いました。

大学のあるマドリード周辺は、教会や広場・学校が多く、とても穏やかな街。授業が休みの週末には、スペインの各地に行くことで、文化や歴史を感じることができました。特に、強く魅了されたのが

世界遺産「トレド」の城下町。街の三方面をタホ川に囲まれた物語のある聖地は、何かがもがはじめて見る景色で、素晴らしい！

スペインという歴史・文化の両方が豊かな世界を見てから、自分が動く世界のイメージも広がっていききました。「とにかく不動産業界で働きたい」というイメージは、「外国の方でも住みやすい環境、住まいづくりに協力できる多様な価値観を持った人材になりたい！」そのためには、もっといろんな国の言葉を知らない！というイメージに…。語学研修で体験した感動を理想に、これからもいろんな国に行き、語学や文化を学びたいです。そして、もっと自分の世界観を広げ、成長していきたい！

### 語学を勉強する理由

- 1 好奇心
- 2 日本に来て困っている外国人の方を助けることができたいと思うから
- 3 自分の成長

BEST 3



ネイティブと楽しく英語レッスン

# 英語カフェ

FREE

様々な国のネイティブ講師を招き英語をレッスン。曜日によって先生も違い、異文化コミュニケーション！  
週2回、キャンパス内で気軽に仲間と留学体験！



## 1年生のうちから 留学について考えてみよう

留学の入り口は、人それぞれです。国、地域、授業内容、生活環境、文化、語学…。ネイティブや留学経験者と関わることで、興味をどんどん広げよう！  
「留学のことは置いて、まずは英語から！」でも、大丈夫。

いい未来に向かって、出発しよう！

韓国語カフェもあるよ！！



素敵な仲間が集まる場所

楽しい体験で、  
いい笑顔！

つながるって、広がるって、  
いいね！



# ENJOY! 英語カフェ



Staff

岩本良太 Ryota Iwamoto 経営学部 ビジネス法学科



## 英語カフェで、いい夢を広げよう。

### ■ いい発見

大学に入ったら、何かはじめてみたかったんです。親戚の集まりで、「これからは、英語くらい話せないとなあ！」と言われて、「あっ、それだ！」と思つたのがきっかけ(笑)。あと、社会の情勢を見ていると、海外に目を向けられるグローバル人材になっていく必要があるのは明らかでした。

### ■ いい先生

ひとりで英語カフェに行ってみることにしました。初めての英会話は、ネイティブの先生を前にして頭が真っ白に！でも、繰り返し通っていると、だんだん日常会話ができるようになって楽しくなってきました。「もし、生まれ変わったら、何になりたい？」と聞かれたことがあって、「 Singer」と答えることがあったんです。そしたら、「You can do it.！」と言ってくれて。ふとした時に、アメリカの自由な風土を感じた瞬間でした(笑)

ウェルカムパーティーや、クリスマスパーティーなどのイベントもあります♪

### ■ いい時間

ネイティブの先生たちは、色んな趣味を持っていて面白い！元バリスタの人はコーヒーが大好きだし、植物やガーデニングが好きな人もいます。趣味や好きなことについて、話してみても楽しいかも。僕も、サッカーの話をするのがよくありますよ。

### ■ いい経験

英語カフェがきっかけとなり、カナダに語学研修にも行くことができました。ホームステイ先は、色んな国籍の方が集まってくるところでウクライナ・メキシコ・コロンビア・ブラジルなど、サッカーのワールドカップ状態で楽しかった！研修先ではシャワー生活だったので、日本の銭湯文化を教えてくださいました。銭湯が好きなので、その良さを伝えていくような仕事ができれば良いなあというイメージするようになりました。英語カフェから出発し、自分のやりたいことまで見つけて一歩踏み出して本当に良かったです！

### ■ いい場所

英語カフェは、どんどん充実してきています。ソファで英会話を楽しんだり、イベントで色んな文化を楽しんだり、一年中楽しめる場所だと思います。楽しみながら学べるきっかけがたくさんあるので、遊びに来るつもりで、自分磨きのつもりで、ぜひ一度寄ってみてくださいね！



START  
YOUR  
JOURNEY



# 国際交流課について

DIVISION OF INTERNATIONAL AFFAIRS

## 留学の入りは、国際交流課の窓口です。

先輩たちがそうだったように、留学に興味を持ったら一度ふらりと国際交流課に寄ってみよう。「留学相談」「語学研修」「英語カフェ」など、キミの興味を一歩進めるきっかけを国際交流課スタッフがサポート。自分の留学スタイル、一緒に成長できる仲間を見つけて、まずはここから出発しよう！

### 留学生との交流で、留学を疑似体験

#### 国際交流チューター(ボランティア)

留学生が本学での学生生活に早く慣れるように、キャンパス内でサポートする学生スタッフです。履修登録など学習面での支援をはじめ、サポーターと協力しながら交流イベントの企画も行い、キャンパスライフを盛り上げます。



#### Event 年間イベント(例)

- 4月 新入留学生歓迎会(春学期)
- 7月 七夕パーティー
- 10月 新入留学生歓迎会(秋学期)
- 11月 留学生との屋台出し(大学祭)  
留学生との遠足
- 12月 クリスマスパーティー



#### 国際交流サポーター

扇町センター、瑞光センターで、留学生たちと共に暮らし、留学生の日常生活を中心にさまざまなサポートを行う学生スタッフです。国内にいなながら、密度の濃い異文化交流を体験することができます。

#### 留学生サポーター・チューター募集について

募集時期：毎年2月～3月頃

大経大の国際交流と一緒に盛り上げてくれる仲間を募集しています。応募の詳細はKVC・国際交流課掲示板で確認してください。

D館2階の国際交流課にお越しください。



### 留学に興味を持ったら、まずは国際交流課へ行ってみよう！

国際部 国際交流課 (D館2階グローバルコモンズ)

窓口時間 月曜～金曜 9:00-12:30/13:30-17:00  
※2部生の方は事前にご連絡ください。

留学や語学研修、本学留学生との交流行事などに  
関心のある方は、気軽に窓口に来てください。

#### OUE Student Staff

#### キャンパスにも、世界がある。

留学生が楽しいキャンパスライフを送れるようにサポートしたり、日常生活で困っていることを助けたり、そんな学生スタッフを紹介します！



楽しんでもらうことが、  
こんなに、  
楽しいなんて！

Tutor

三浦絵梨花 Erika Miura

フィリピンへ語学研修に行つたとき、現地の先生や学校の人がちにたくさん助けてもらったので、何か恩返しをしたいという気持ちがありました。

チューターの役割は、留学生が楽しい生活を送れるようにサポートしてあげること。大学祭で留学生たちと一緒に模擬店を出した時は、タピオカジュースの売れ行きが好調で、大幅に売上げ予定を達成してハイタッチしたこともありましたよ。

留学生が積極的に勉強熱心だなあと思うのは、日本語で十分交流ができること。「かわいいね」って言ったら、大胆に「ありがとう！」って返ってくることも…(笑)。日本人なら、謙遜するところですよ。でも、そんな気質の違いも楽しい。一緒にテーマパークに行つたりすると、リアクションも大きくてお祭り状態です。「ワーッ！」「ギャーッ！」「エーッ！」。一緒にいると、どんどんこっつも楽しくなってくるので、色んなことにも反応して、楽しむ姿勢は本当に見習いたいです。

チューターをしていていちばん楽しいと思うのはパーティです。司会進行を担当することが多いのですが、「好きな色」をテーマに仲間集めゲームをしたり、ビンゴでプレゼント交換しあったり。あとは、緊張している子に「なんて呼んだらいい!？」って声をかけたり。とにかくいつも笑顔でいると、楽しい交流会になりますね。今も、七夕パーティーの企画を司会進行も含めて準備中なんです。みんなで浴衣を着ようと、日々作戦会議中です！



みんなが  
サポートしてくれたから、  
私もみんなを  
サポートしたかった。

Supporter

安福るみ Rumi Yasufuku

少し仲の良かった留学生が帰国する時、とて後悔したことがあったんです。もう少し話しかけたり、一緒に出かけたり、色々できたことがあったかもって…。そんな時、ちょうどKVCで留学生サポーター募集のポスターを見かけたのが、応募のきっかけでした。サポーターをしていた先輩や国際交流課の方の後押し。そして、「おもしろい人にお世話になつたって、後輩に伝えておくれよ!」と帰国していく留学生の言葉も嬉しくて、それは固い決意へと変わっていききました。幸いなことに、まわりの人からきっかけをもらうことが多いのかもしれませんね。悔しさや、嬉しさも含めて。

サポーターの役割は、留学生が困っていることがあれば手助けをしてあげること。課題で読めない漢字や句読点の使い方を教えてあげたりすることもあります。1ヶ月程経つとホームシックになってしまうこともあるのですが、そんな時、みんな寂しいはずの留学生たちが力を合わせてその子を励ましている姿を見かけて、温かいなあと思いました。サポーターの私も、まわりにサポートしてもらっているような気持ちになりました。

最近では、留学生と自分の実家に一緒に帰るくらい、楽しく過ごしています。「その2日間が一番楽しかった!」とまで言ってくれて…後悔を行動に変えてみて、良かったです！



Let's Join!

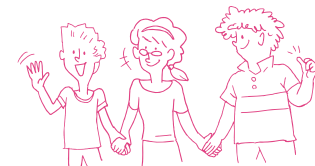
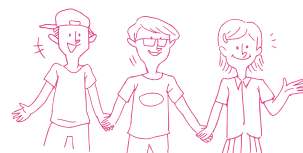



# 海外協定校マップ

※2023年3月現在

- 一般交流協定あり
- 学生交換協定あり  
→ 派遣留学が可能

\*詳しくはP50~53に記載しています



## ヨーロッパ地域

- 28 イェーテボリ大学 (スウェーデン・イエテボリ)
- 29 エクセター大学 (イギリス・エクセター)
- 30 アントワープ大学 (ベルギー・アントワープ)
- 31 フルトヴァンゲン大学 (ドイツ・フルトヴァンゲン)
- 32 ベルリン技術経済大学 (ドイツ・ベルリン)
- 33 大西洋プルトアーニビジネスクール (EMBA) (フランス・カンペール)



## オセアニア地域

- 26 国立ワイカト大学 (ニュージーランド・ハミルトン)
- 27 クライストチャーチ工科大学 (ニュージーランド・クライストチャーチ)

## 北米地域

- 22 ウィットワース大学 (アメリカ・ワシントン州)
- 23 カリフォルニア州立大学ポモナ校 (アメリカ・カリフォルニア州)
- 24 ハワイ大学マノア校 (アメリカ・ハワイ州)
- 25 ヨーク大学 (カナダ・トロント)

## アジア地域 (中国・台湾)

- 1 東北財経大学 (中国・大連)
- 2 首都経済貿易大学 (中国・北京)
- 3 復旦大学 (中国・上海)
- 4 上海対外経済貿易大学 (中国・上海)
- 5 西北大学 (中国・西安)
- 6 西安外国語学院 (中国・西安)
- 7 ハルビン商業大学 (中国・ハルビン)
- 8 貴州財経大学 (中国・貴州省)
- 9 実践大学 (台湾・台北)
- 10 国立台中科技大学 (台湾・台中)
- 11 国立台北大学 (台湾・台北)

## アジア地域 (韓国)

- 12 漢陽大学校 (韓国・ソウル)
- 13 韓世大学校 (韓国・ソウル)
- 14 仁徳大学校 (韓国・ソウル)
- 15 済州大学校経商大学 (韓国・済州)

## アジア地域 (東南アジア)

- 16 ダルマプルサダ大学 (インドネシア・ジャカルタ)
- 17 バンコク大学 (タイ・バンコク)
- 18 タイ商工会議所大学 (タイ・バンコク)
- 19 泰日工業大学 (タイ・バンコク)
- 20 ハノイ大学 (ベトナム・ハノイ)
- 21 外国貿易大学 (ベトナム・ハノイ)



# AROUND THE WORLD

※ メンフィス大学(アメリカ・テネシー州)・ベラクルス州立大学(メキシコ・ベラクルス州)は現在募集していません。



# 第1章 海外留学を考えているあなたへ

世界を見る前に、  
自分をもっと見つめよう。

留学は、ゴールじゃない。

「なぜ留学したいか」

「留学を通じて、どう成長したいか、

どんな力を伸ばしたいか」

今の自分、社会に出てからの自分、

その先の未来の自分…。

まずは、自分を見つめ、

自分をもっと知ることが大切だ。

そして、自分にイチバン合った

留学スタイルを描こう！



なりたい自分、

大きな目標、大切な夢…。

自分を見つめる時間にも、

たくさんの学びが詰まっている。

さあ、未来へつながる道を、歩きだそう。

海外留学をイメージして、一歩踏み出そう。いろいろ書き込もう！

## 1 留学の目的

留学したい期間

Your Image / Memo

留学したい年次と卒業時期

留学したい国と地域

学びたいこと 例: 語学習得に専念、専門分野の勉強 etc

留学先を選ぶ上で大切にしたいことと優先順位  
(例: 大学の環境や規模、滞在方法、費用、授業内容、課外活動やアクティビティの豊富さ、治安 etc)

用意できる費用

※留学をより有意義にするためには、準備段階での語学学習が必要です。

語学の学習方法

留学希望先に入るために必要な語学力

語学検定試験へのチャレンジ 例: 英検、TOEIC、TOEFL

留学に向けた語学学習プラン、語学検定試験受験プラン

## 2 語学力の向上

※情報収集していくうちに、さらに目的・留学先が具体的にイメージできてくるはずですよ。

「留学ハンドブック」を熟読

情報収集 例: 留学パンフレット、インターネット etc

## 3 留学の準備

窓口での相談やイベントへの参加

Your Image / Memo

Your Image / Memo



# どんな方法で海外留学するか

海外留学といっても方法は様々です。そして、留学を考える際に重要視するポイントも様々。「留学期間を短くして少しでも費用を軽減したい」「帰国後の就職活動をスムーズに行いたい」など本学には、そんな海外留学を希望する学生の皆さんを後押しするいろいろな制度があります。自分に合った留学スタイルをぜひ見つけてください。

## 1 大学の留学制度を利用して海外留学

派遣留学 認定留学

休学することなく海外留学し、4年間で卒業をめざすことができます。海外の協定大学に交換留学する「派遣留学」と、留学斡旋会社や留学フェア等を通して自分の希望する海外の大学に留学する「認定留学」があります。単位については、留学先で修得した成績をもとに本学で単位認定を行います。留学先で修得した単位数がすべて読み替えられるとは限りません。場合によっては、4年間で卒業必要単位をすべて修得できなくなるケースもありますので、4年間での卒業を考えている留学希望者は、1~2年生の間に単位を修得し、余裕を持って留学に臨んでください。

※ 詳細については、後述の「留学制度の概要」を参照してください。

大学の留学制度を利用して海外留学

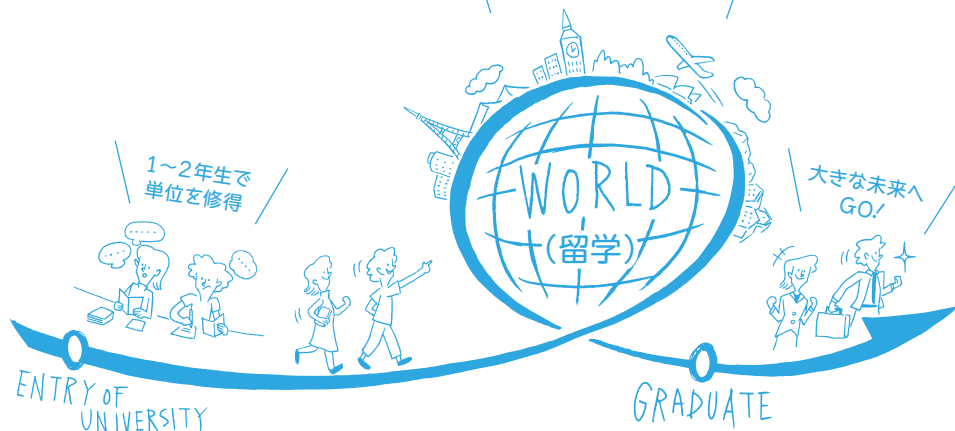

## 2 長期休暇を利用して短期留学

語学研修

海外の大学にはさまざまな短期プログラムが用意されています。長期留学は無理という人も、あきらめずにチャレンジしてください。正規科目では、長期休暇を利用した約3週間の「語学研修」があります。大学での事前研修と現地での研修の成績で評価され、単位(2単位)が与えられます。語学研修には英語、中国語、スペイン語があります。その他、国際交流課でも協定大学の短期プログラムを紹介しています。個人での短期プログラムを希望する学生は、窓口まで相談に来てください。

※ 語学研修は最少催行人数に満たない場合は不開講となることがあります。開講有無については国際交流課までお問い合わせください。

大学の留学制度を利用して短期留学

留学経験を活かして就活!



## 3 休学して海外留学

休学留学

上記の留学制度を利用しない場合は、大学を休学して海外留学することになります。大学を休学する場合は、休学中の在籍料が必要です。留学目的で休学する場合<sup>(※)</sup>、支払った在籍料の一部が返還される制度があります。在籍料の返還を受けるためには、休学前と復学後の手続きが必要ですので、休学して海外留学をする方は、事前に国際交流課で相談して下さい。

(※) 休学中に一定の期間以上、外国の語学学校等に在籍することを指し、単なる海外渡航・短期語学研修・ワーキングホリデーは含みません。

# 留学制度の概要

本学の留学制度には「派遣留学」と「認定留学」の2つがあります。どちらの留学制度も休学することなく海外留学し、4年間で卒業を目指す制度です。単位については、留学先で修得した成績をもとに本学で審査し単位認定を行います。この制度の対象は2年生以上ですが、卒業を含む学期の留学には諸条件を満たす必要がありますので、留学を希望する場合は1年生のうちから計画する必要があります。



## 派遣留学・認定留学への流れ

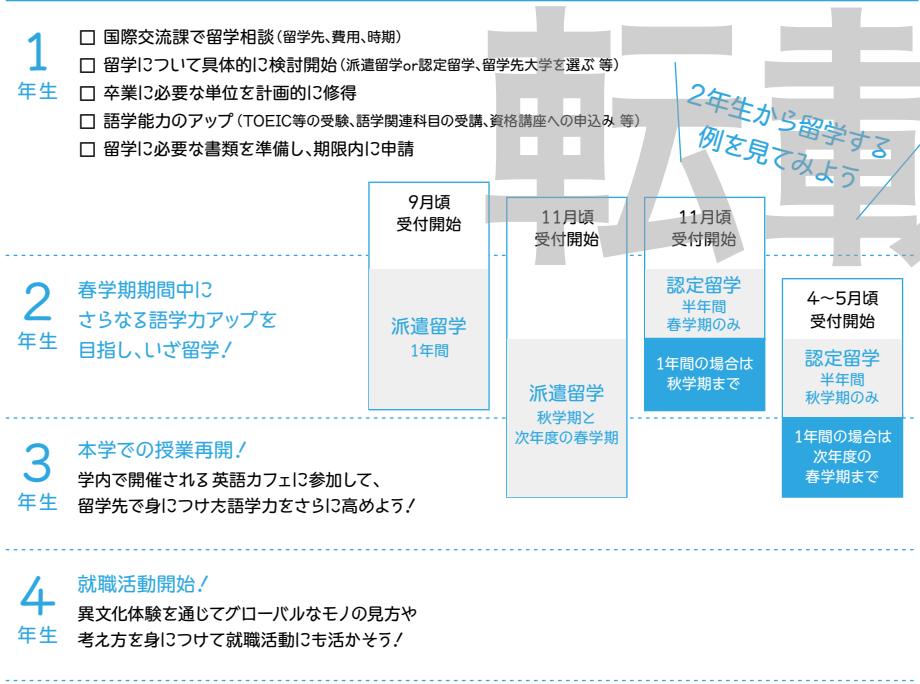

## 派遣留学とは？

- 本学と学生交換協定を締結している海外協定大学に留学
- 留学先の授業料は免除され、本学へは所定の学費を納入
- 派遣人数は協定により定められており、学内選考を行います
- 派遣留学生として認められた場合、「交換国際留学生奨学金」（月額5万円）に応募することができます
- さらに「ジャンプ・アップ海外留学奨学金」（月額5万円または10万円※）にも応募することができます  
※留学先地域によって異なります

半年~1年間  
授業料免除  
選考&人数制限有り  
奨学金有り

### 過去の派遣留学先（一例）

- 韓世大（韓国）
- 東北財経大（中国）
- 実践大（台湾）
- 台中科技大（台湾）
- 外国貿易大（ベトナム）
- イエーテボリ大（スウェーデン）
- ベルリン技術経済大（ドイツ）等

## 認定留学とは？

- 本学と学生交換協定を締結していない海外協定大学のほか、世界中から自由に大学を選ぶことが可能  
※認定留学の対象とならない場合もあります（P29参照）
- 申請期間内に留学斡旋会社等を通じて留学先大学の「入学許可証」「大学案内」「講義要項」などを自分で揃えることが必要
- 本学の学費、留学先の学費、ともに自己負担
- 認定留学生として認められた場合、「認定留学生奨学金」（留学期間の本学授業料相当額を給付）に応募することができます
- さらに「ジャンプ・アップ海外留学奨学金」（月額5万円・10万円・15万円※）にも応募することができます  
※留学先地域によって異なります

半年~1年間  
認定審査あり  
人数制限なし  
奨学金有り

### 過去の認定留学先（一例）

- 建国大（韓国）
- カリフォルニア大
- サンディエゴ校（アメリカ）
- エクセター大（イギリス）
- ビクトリア大（カナダ）
- ヨーク大（カナダ）
- ワイカト大（ニュージーランド）
- モナシュ大（オーストラリア）等

# 派遣留学と認定留学の比較



本学の留学制度には「派遣留学」と「認定留学」の2つがあります。  
それぞれの特徴を理解し、自分に合った留学スタイルを選びましょう。

	派遣留学	認定留学
形態	本学の学生交換協定に基づいて海外協定大学に留学する制度です。	学生交換協定に基づかない海外留学制度です。本学の海外協定大学から選択することもできます。その他、世界中の大学にも認定留学は可能です。
人数	採用人数は協定により定められており、学内選考により決定します。	認定審査あり。人数制限なし。
学費	本学所定の学費は、所定の期日までに全額納入。	
	留学先の授業料は免除されます。また、海外渡航にかかる諸費用(航空券、海外旅行保険、ビザ取得費用など)、現地での生活費、食費はすべて自己負担となります。(ただし、協定の内容により宿舍費が免除になる場合があります。)	留学先でかかる一切の費用(留学先の授業料含む)、および、海外渡航にかかる諸費用(航空券、海外旅行保険、ビザ取得費用など)、現地での生活費、滞在費、食費はすべて自己負担となります。
奨学金(給付)	<ul style="list-style-type: none"> <li>●応募可能な奨学金 交換国際留学生奨学金: 月額5万円</li> <li>●応募可能な奨学金(選考あり) ジャンプ・アップ海外留学奨学金: 月額5万円か10万円</li> </ul>	<ul style="list-style-type: none"> <li>●応募可能な奨学金 認定留学生奨学金: 留学期間分の本学授業料相当額</li> <li>●応募可能な奨学金(選考あり) ジャンプ・アップ海外留学奨学金: 月額5・10・15万円</li> </ul>
選考方法	書類審査 面接(外国語と日本語)  TOEFL、TOEIC等の語学検定試験のスコア(求められる語学レベルは、海外協定大学によって異なります。)	書類審査 認定留学と認められるための条件 ①留学先大学から入学許可を得ること ②本学の認定留学のための手続きを事前に(定められた申請期間内)完了すること ※ジャンプ・アップ海外留学奨学金を申請する場合は追加で面接審査があります。

	派遣留学	認定留学
必要条件	<ul style="list-style-type: none"> <li>●次頁に定める申請書類を国際交流課に提出すること</li> <li>●学内選考に合格すること</li> <li>●留学先大学の入学許可を得られること(手続きは国際交流課が行います)</li> </ul>	<ul style="list-style-type: none"> <li>●次頁に定める申請書類を国際交流課に提出すること</li> <li>●学内選考に合格すること</li> </ul>
	<ul style="list-style-type: none"> <li>●出発日から帰国日までをカバーする海外旅行保険に加入すること 海外旅行保険費用の目安:治療・救援費用が無制限、個人賠償責任が1億円のプランに11ヶ月間加入する場合、16~18万円の費用がかかります</li> </ul>	<p>【注意事項】</p> <ul style="list-style-type: none"> <li>●認定留学先について                             <ul style="list-style-type: none"> <li>・外国の正規の高等教育機関で学位授与権を有する機関</li> <li>・上記に相当する教育研究機関および付属語学学校等</li> <li>・民間の語学学校への留学は認定留学の対象外</li> <li>・コミュニティカレッジ等を希望する場合は、早めに国際交流課に相談してください(学校によっては認定留学として認められない場合があります)</li> </ul> </li> <li>●認定留学の許可を得ずに渡航した場合、帰国後に海外の大学での成績をもとに単位認定を申請しても認められません</li> <li>●認定留学が認められていない認められなかった学生は、「認定留学奨学金」に応募できません</li> </ul>

## ●留学にかかる費用について

	派遣留学	認定留学
本学の学費	必要	必要※
留学先の学費	授業料免除	必要
海外渡航に必要な一切の費用	自己負担	自己負担
食事等の生活費	自己負担	自己負担
居住費	一部寮費が免除になる場合あり	自己負担

※認定留学生奨学金により授業料は免除。





派遣留学

認定留学

申請時提出書類	<ul style="list-style-type: none"> <li>● 本学所定様式 (国際交流課で配布もしくはKVCからダウンロード)</li> <li>● 派遣留学願</li> <li>● 派遣留学・認定留学兼ジャンプ・アップ海外留学奨学金志望理由書</li> <li>● 派遣留学・認定留学に伴う誓約書</li> <li>● 語学検定試験のスコア</li> <li>● TOEIC、TOEFL等</li> <li>● 韓国語能力試験 (TOPIK) 等</li> <li>● 中国語資格 (HSK) 等</li> <li>● その他の言語能力試験のスコア *求められる語学カレベルは、海外協定大学によって異なります</li> </ul>	<ul style="list-style-type: none"> <li>● 本学所定様式 (国際交流課で配布もしくはKVCからダウンロード)</li> <li>● 認定留学願</li> <li>● 派遣留学・認定留学兼ジャンプ・アップ海外留学奨学金志望理由書</li> <li>● 派遣留学・認定留学に伴う誓約書</li> <li>● 留学予定先から入手するもの</li> <li>● 正式な入学許可証等の写し (留学期間が明記されていること)</li> <li>● 大学の概要・講義要項・授業時間数および単位数がわかるもの (パンフレット、シラバス等)</li> </ul>
	<ul style="list-style-type: none"> <li>● ジャンプ・アップ海外留学奨学金を申請する場合</li> <li>● ジャンプ・アップ海外留学奨学金申請書</li> <li>● 言語能力試験のスコア (認定留学の場合)</li> </ul>	
	<ul style="list-style-type: none"> <li>● 「演習について」 (教務部にて入手可能)</li> <li>● 留学中に演習を履修する、あるいは履修している場合、指導教員の許可を得て遠隔指導を受けることができます</li> <li>● 事前に教務部に相談の上、指導教員に留学のことを伝え、遠隔での指導計画等を相談・確認しておきましょう</li> <li>● 国際交流課の指示に従って、「留学中の演習について」を期日までに教務部に提出してください</li> <li>● 留学中に演習募集がある場合は、教務部に確認しておいてください</li> </ul>	
申請期間	<p><b>申請時期は春・秋の年2回です。</b> (詳細は、KVCとグローバルコモンズに掲示します)</p> <p>[派遣留学] 春スタート:前年の9月頃 秋スタート:前年の11月頃 [認定留学] 春スタート:前年の11月頃 秋スタート:同年の5月頃</p>	
履修計画	<ul style="list-style-type: none"> <li>● 留学先の講義要項をもとに学生自身が履修計画を立てる。</li> <li>● 派遣留学の場合は、自分の入るコースや現地の受け入れ体制を確認する。</li> <li>● 認定留学の場合は、自分が所属するコースの概要をよく理解する。</li> <li>● 留学開始または帰国後の、本学での履修におけるアドバイスを受ける。</li> </ul>	
応募資格	<ol style="list-style-type: none"> <li>① 留学時に2年生以上の学部生であること。ただし、留学期間が卒業を含む学期に及ぶ場合は一定の条件を満たす必要がありますので、早めに国際交流課に相談に来てください。</li> <li>② 申請時における修得単位数 <b>別表1</b> を満たしていること。</li> <li>③ 学業成績および人物ともに優秀であること。</li> <li>④ 留学にあたり保護者の同意を得ていること。</li> <li>⑤ 心身ともに健康であり新しい環境に適応できる能力を持つものであること。</li> </ol>	
単位認定	<p>留学先大学での単位数にかかわらず、<b>実質の授業時間数</b>を基準に、年間40単位 (1学期20単位) を上限に認定します。ただし、科目によっては認定されない場合もあります。</p>	

派遣留学

認定留学

留学中の提出書類	<ul style="list-style-type: none"> <li>● 学習状況報告書 (国際交流課から3カ月毎に案内)</li> <li>● 履修科目</li> <li>● 学習について</li> <li>● 生活について</li> <li>● 旅行届 (留学中に旅行する場合、一時帰国含む)</li> </ul>
帰国後の提出書類	<ul style="list-style-type: none"> <li>● 本学所定様式 (国際交流課で配布)</li> <li>● 帰国届</li> <li>● 帰国後レポート</li> <li>● 単位認定願</li> <li>● 留学先で用意する書類</li> <li>● 成績証明書 (原本)</li> <li>● 成績評価基準を証明する文書 (原本)</li> <li>● 授業時間数がわかる書類</li> <li>● 講義内容がわかる書類 (シラバス等)</li> <li>● 留学先アンケート</li> </ul>
留学期間と学籍	<p>※ 単位認定について 帰国が春学期の場合は8月末までに、帰国が秋学期の場合は2月末までに全ての書類をそろえて単位認定申請をしてください。書類の提出が遅れると単位認定されないことがあります。なお、単位認定に係る書類については、「単位認定を受けるために」(P.42)を熟読し、帰国するまでに現地の大学で書類をそろえておいてください。</p> <p>留学期間は本学の学年暦 (春学期・秋学期) を基準とします。</p> <p>※ 1学期間が最小単位。原則として2学期間まで (1年以内) 留学できます。</p> <p>1学期間留学:本学学年暦の春学期、または秋学期 2学期間留学:本学学年暦の秋学期～翌春学期 または春学期～秋学期</p> <ul style="list-style-type: none"> <li>● 1年を超えて留学する場合、原則として超過期間は在学扱いとなりません。所定の手続きを行うことによって休学扱いとなります。</li> <li>● 留学期間として認定された学期に対して、単位認定の取扱いを決定します。</li> </ul>
帰国時期	<p>留学期間終了後は、速やかに帰国し、本学での単位認定等の必要手続きを行ってください。何の連絡もなく、大幅に帰国が遅れて翌学期の履修登録に間に合わなかった場合、履修登録申請が受理されず、受講できなくなることがあるので、十分注意してください。</p> <p>※ 留学先国 (地域) の治安または環境の悪化等により、留学の継続が困難と認められる場合は、留学中止および途中帰国を指示することがあります。帰国の指示があった場合、速やかに帰国しなければなりません。</p>



別表1 申請時における修得単位数は下表の条件を満たしていること。

申請時	応募資格 (単位数)
2セメスター	1セメスターでの修得単位数: 15単位以上
3セメスター	2セメスターまでの修得単位数: 30単位以上
4セメスター	3セメスターまでの修得単位数: 45単位以上
5セメスター	4セメスターまでの修得単位数: 60単位以上
6セメスター	5セメスターまでの修得単位数: 75単位以上



# 奨学金の種類



海外留学を目指す学生の皆さんへの経済的援助として、以下の3種類の奨学金制度を設けています。

いずれも派遣留学、認定留学の申請をして許可された者が応募できる奨学金です。

## 日本学生支援機構奨学金を受給している方へ

日本学生支援機構奨学金を受給中の方が派遣留学や認定留学をする場合は、所定の手続きにより留学期間中も奨学金の貸与を受けることが可能です。現在、奨学金を受給中の方は、必ず学生部学生課奨学金係窓口で手続きを行ってください。※休学して留学する場合は、奨学金は「休止」となります。

## 1 交換国際留学生奨学金

海外協定大学への派遣留学が認められた学生を対象とした奨学金です。

### ● 概要

奨学金の種類	給付
給付金額	月額50,000円
給付期間	留学が認められた期間中（学期単位）
応募資格	派遣留学が認められた学生

※給付方法は、当該学期の学費等諸会費の納付確認後、一括または半期ごとの銀行振込となります。

## 2 認定留学生奨学金

認定留学が許可された学生を対象とした奨学金です。

### ● 概要

奨学金の種類	給付
給付金額	留学する期間に応じた本学の授業料相当額
給付期間	留学が認められた期間中（学期単位）
応募資格	認定留学が認められた学生
人数制限	なし

※給付方法は、当該学期の学費等諸会費の納付確認後、一括または半期ごとの銀行振込となります。

## 3 ジャンプ・アップ海外留学奨学金

派遣留学もしくは認定留学が許可された学生を対象とした奨学金です。なお、この奨学金は、交換国際留学生奨学金もしくは認定留学奨学金と併用して申請することができます。

### ● 概要

#### 派遣留学

#### 認定留学

奨学金の種類	給付	
給付金額	①月額10万円:留学先地域が北米・欧州・オセアニア ②月額 5万円:留学先地域が①以外	①月額10万円・15万円*:左の①と同様 ②月額 5万円:留学先地域が①以外 ※適正レベルあるいはエントリーレベルで合格した場合
給付期間	留学が許可された期間 [1学期間の留学] 上限5カ月 [2学期間の留学] 上限10カ月	
	●派遣留学が認められた学生	●認定留学が認められた学生
応募資格	<ul style="list-style-type: none"> <li>●次の申請資格を満たす学生                     <ul style="list-style-type: none"> <li>①適正レベル 異文化交流および専門知識の修得に必要なとされる語学能力を有していること</li> <li>②エントリーレベル 今後、学力の向上が期待され、異文化交流および専門知識の修得等も視野にいれることができること</li> </ul> </li> <li>●各言語の申請基準は、34ページの「ジャンプ・アップ海外留学奨学金申請基準」を参照のこと</li> <li>●エントリーレベルで奨学金が認められた場合の注意事項                     <ul style="list-style-type: none"> <li>・留学出発までに適正レベルに達するよう努力すること</li> <li>・留学終了後、半年以内に適正レベルの点数が検定の証明書(写し)を提出することを条件に給付します</li> <li>・上記の条件がクリアできなければ、本奨学金を返還しなければなりません</li> </ul> </li> </ul> <p>【申請資格一例(英語)】*TOEIC IPテストも可 ①適正レベル TOEIC600点以上 ②エントリーレベル TOEIC500点以上</p>	
	特例なし	【特例】 北米・欧州・オセアニアに留学する場合、TOEICのスコアが450～499点での申請を認める。ただし、奨学金は月額10万円とする。留学終了後、半年以内に申請時のスコアより100点以上高いスコアを提出しなければならない。この条件がクリアできなければ、本奨学金を返還しなければならない。
人数制限	若干名	
選考基準	<p>以下の項目から総合的に判断して可否を判定します。</p> <ul style="list-style-type: none"> <li>●留学の志望動機および目的(1,200字程度)</li> <li>●外国語能力</li> <li>●留学先での学習上の課題設定と目標</li> <li>●申請時に提出されたスコア・検定試験結果</li> <li>●留学を今後のキャリアにどのように活かすかの</li> <li>●面接</li> <li>●学内成績</li> <li>●外国語と日本語による面接(個人または集団)</li> </ul>	
備考	本奨学金の給付を受けた学生は、帰国後1カ月以内に本学が定める「進路計画書」を提出しなければならない	

※給付方法は、当該学期の学費等諸会費の納付確認後、一括または半期ごとの銀行振込となります。

派遣留学

認定留学

奨学金の種類

# ジャンプ・アップ海外留学奨学金を使って留学しよう!

## 「ジャンプ・アップ海外留学奨学金」

グローバル社会で活躍するための海外留学がさらに身近になりました。「ジャンプ・アップ海外留学奨学金申請基準」は海外留学を志す皆さんに、最長1年間(10ヶ月)、年額最高150万円の奨学金を給付する制度です。語学力アップと異文化理解を深めるチャンスを手に入れよう。海外留学を実現し、なりたい自分へジャンプアップ!

## ジャンプ・アップ海外留学奨学金申請基準

ジャンプ・アップ海外留学奨学金に申請するためには、以下の「適正レベル」もしくは「エントリーレベル」いずれかの語学力の基準を満たしておく必要があります。

言語	英語	中国語		ドイツ語	スペイン語	フランス語	朝鮮語	
資格	TOEIC (TOEIC IP可)	中国語検定 (日本中国語 検定協会)	中国政府公認 中国語資格 (HSK)	ドイツ語 技能検定 試験	スペイン語 技能検定 試験	実用 フランス語 技能検定 試験	韓国語 能力試験 (TOPIK)	ハングル 能力試験
適正 レベル	600点以上	1級~3級	6級~4級	1級~3級	1級~4級	1級~3級	6級~3級	1級~3級
エントリー レベル	500~ 599点	4級	3級	4級	5級	4級	2級	4級

※在籍期間中に取得したスコア、級である必要があります。  
 ※エントリーレベルで給付を受けよう場合、所定の期限までに適正レベルに達したことを証明する資格等を提出しなければなりません。期限までに提出できない場合は、給付された奨学金を返還しなければなりません。詳細は「ジャンプ・アップ海外留学奨学金に関する内規」(P96~)を熟読してください。  
 ※英語は、認定留学に限りTOEIC450~499点でも本奨学金を申請することができます。詳細はP33の特例欄を見てください。

## ジャンプ・アップ海外留学奨学金申請期間

**申請時期は春・秋の年2回です。**(詳細は、KVCとグローバルcommonsに掲示します)

[派遣留学] 春スタート:前年の9月頃 秋スタート:前年の11月頃

[認定留学] 春スタート:前年の11月頃 秋スタート:同年の5月頃

## COLUMN

## 費用の壁を、ジャンプアップ!

ジャンプ・アップ海外留学奨学金のメリットは、TOEICで指定のスコア以上を獲得できれば返還義務がないことです。金額も月に10万円と手厚く、留学のホームステイ費用はほぼ補うことができました。TOEICのスコアを上げることは少し大変かもしれませんが、英語を話すうえでの基礎ができていほど留学時の成長速度も早くなると思います。自分の努力で費用の壁をこえようとするこ

自体が、留学に行く前の良いインセンティブ(モチベーション)になりました。



米白勇佑  
Yusuke Yonehaku

2017年3月卒業  
(経済学部)

留学先 クライストチャーチ  
ポリテクニク工科大学(ニュージーランド)

## 派遣留学(1年間) ※留学先大学:韓国・韓世大/留学期間:2学期間の例

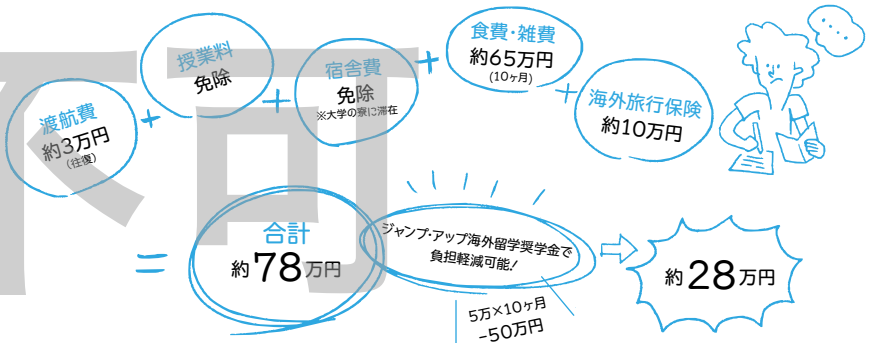

## 認定留学(半年間) ※留学先大学:ニュージーランド・ワイカト大学/留学期間:1学期間の例

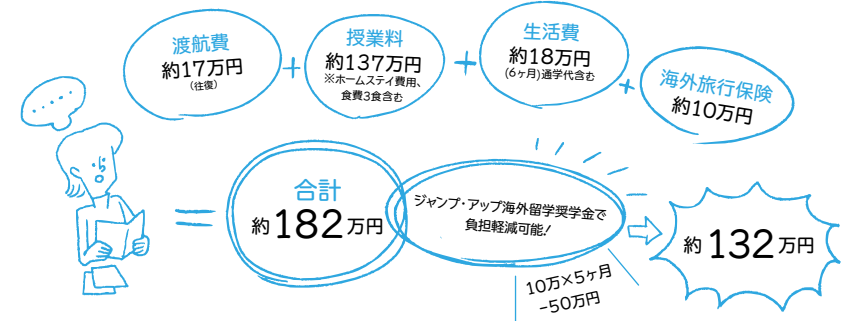

※上記金額はあくまで目安です。為替の変動等により金額が変わる可能性があります。また、奨学金の給付額は個々の条件により異なります。



# 留学モデルケース

ここでは派遣留学と認定留学のモデルケースを取り上げてみます。  
皆さん自身の留学希望時期に合わせて、かなり前から準備が必要なのが  
わかると思います。「どれくらいの時期に」「どこの地域・国に」「どれくらいの  
期間で」留学したいのか？ まずはイメージしてみましょう。



## 派遣留学のモデルケース

秋学期から派遣留学する場合

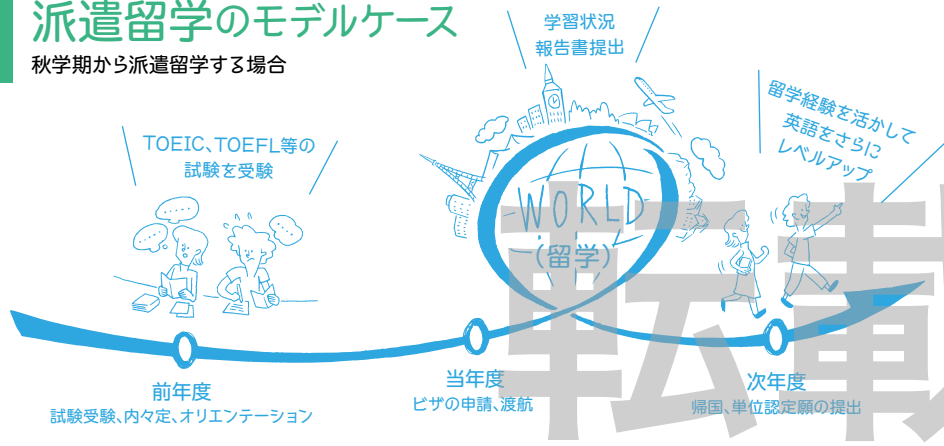

## 認定留学のモデルケース

秋学期から認定留学する場合

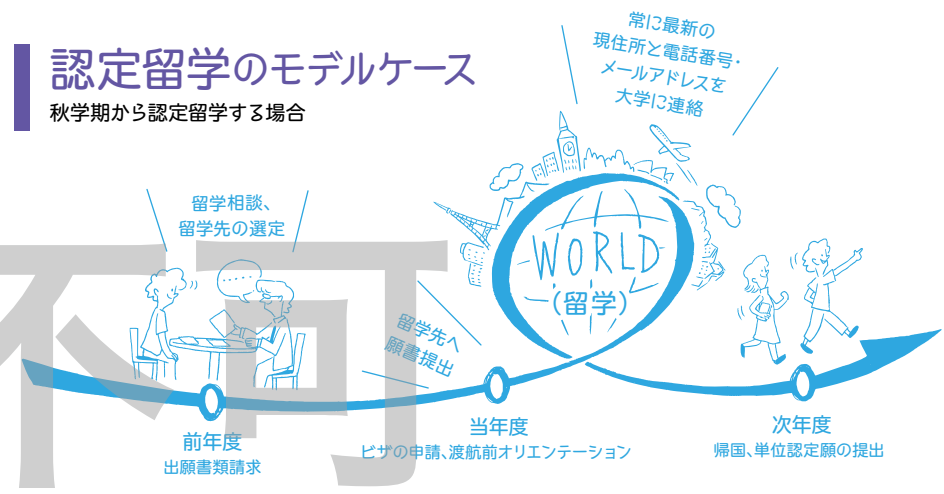

<前年度 1年次/2年次>

<当年度 2年次/3年次>

<次年度 3年次/4年次>

4月	春学期開始 派遣留学先によって求められる語学レベルが異なるため留学希望者は早めにTOEIC、TOEFL等の試験を受験する	春学期開始 ●留学先大学から入学が許可される ●ビザの申請・航空券の手配等 ●「留学中の演習指導について」を提出(4~6月)演習履修者のみ 春学期末試験受験(7月) ●渡航(8~9月)	~ 留学期間 ~ ●留学終了後すみやかに帰国する ●帰国届、単位認定願等の提出
9月	秋学期開始	●渡航(8~9月)	●秋学期履修登録(9月)
10月	●派遣留学募集 派遣留学生の応募期間 春学期開始:前年度9月頃 秋学期開始:前年度11月頃	~ 留学期間 ~ ●在留届の提出(到着後すぐ) ●常に最新の現住所と電話番号・メールアドレスを大学に連絡 ●留学中は3ヶ月ごとに「学習状況報告書」を提出	秋学期開始
1月	●選考・派遣学生内々定 ●派遣留学生オリエンテーション		
2月	秋学期試験		
3月			

<前年度 1年次/2年次>

<当年度 2年次/3年次>

<次年度 3年次/4年次>

4月	●留学相談、留学先の選定、留学希望先大学への出願書類等請求 ●国際交流課で留学相談 ●留学フェア等に参加 ●留学幹旋会社等で相談(留学希望先大学の見積もり依頼) ●留学希望先大学への出願書類等請求	春学期開始 ●留学先への願書等書類作成、提出 ●留学先大学より入学許可証受領 ●国際交流課に認定留学願提出 認定留学の応募期間 秋学期開始:当年度の5月頃 (春学期開始:前年度11月頃) ●ビザの申請、渡航前オリエンテーション 春学期末試験受験(7月)	~ 留学期間 ~ ●留学終了後すみやかに帰国する 留学先大学の授業時期の違いにより早期に帰国することもある ●帰国届、単位認定願等の提出
9月			●秋学期履修登録(9月)
10月		~ 留学期間 ~ ●在留届の提出(到着後すぐ) ●常に最新の現住所と電話番号・メールアドレスを大学に連絡 ●留学中は3ヶ月ごとに「学習状況報告書」を提出	秋学期開始
2月			
3月			

※ビザの手続きは留学先大学から入学許可証が送付されてから各自で行う。  
※アメリカのビザ取得には面接も課せられているので、十分時間に余裕を持って準備すること。

※留学先の選定は、幹旋会社だけで決定するのではなく、国際交流課に相談しながら慎重に決めること。

# 語学研修について

夏休みや春休みに実施される短期集中型の語学研修プログラムで、毎年多くの経大生が参加しています。本学で実施される語学研修は全て正規科目(2単位:履修制限外)となっています。毎年4月頃と10月頃に募集説明会が開催されますので、語学研修に興味のある人はKVCや掲示板などで説明会の日程を確認し、積極的に参加してください。



## ヨーク大学 (カナダ・トロント)



### ■ 夏期

期間 8月初旬～8月下旬頃 約3週間  
 募集人数 先着10～15名(予定最小催行人数:10名)  
 総費用 約800,000円(参加者負担 約4-8万円:2023年2月現在 大学が4割補助)  
 ※人数、為替レート、燃油料等の変動、大学補助により価格が変わることがあります。

### ■ 春期

期間 2月～3月頃 約3～4週間  
 募集人数 先着10～15名(予定最小催行人数:10名)  
 総費用 約800,000円(参加者負担 約4-8万円:2023年2月現在 大学が4割補助)  
 ※人数、為替レート、燃油料等の変動、大学補助により価格が変わることがあります。

### ヨーク大学付属英語学校(YUELI)について

YUELIのキャンパスは、ヨーク大学のメインキャンパスであるKeele Campus(キールキャンパス)内にあり、大学生との交流も盛んに行われています。授業中はもちろん、週末のアクティビティも英語を使う機会と捉え、様々な魅力あるアクティビティが用意されています。カナダ随一の広大なキャンパスで多国籍の留学生と一緒に参加する英語集中講義で英語力を鍛えることができます。

### ■ プログラムについて

午前中は英語集中講義、午後と週末はフリー。現地のファミリー宅にホームステイをします。ファミリー宅には他の国からの留学生がいるかもしれませんが、日本人学生は各家庭に1名となります。遠足などのアクティビティ、ヨーク大学の学生との交流などもあり。自然あふれるカナダで生き方英語に触れることができます。



## 国立ワイカト大学 Pathways College (ニュージーランド・ハミルトン)



期間 2月～3月頃 約3週間  
 募集人数 先着20名(予定最小催行人数:15名)  
 総費用 約800,000円(参加者負担 約4-8万円:2023年2月現在 大学が4割補助)  
 ※人数、為替レート、燃油料等の変動、大学補助により価格が変わることがあります。

### 国立ワイカト大学について

ワイカト大学は、北島の玄関都市オークランドから南へ約130kmのハミルトン市にある国立総合大学です。1964年に創立され、当初から科学技術と経営学の分野に力を入れて発展してきました。Pathways collegeは大学内にありますので、現地の大学生と同じキャンパスで学べます。

### ■ プログラムについて

午前中は英語集中講義、午後と週末はフリー。現地のファミリー宅にホームステイ(1家族1人)をしながら、バスなどを利用して通学。遠足などのアクティビティ、ワイカト大学の学生との交流などもあり。最終日はオークランドにも滞在します。



## 実践大学 (台湾・台北)



期間 8月初旬～8月下旬頃 約3週間  
 募集人数 先着15名(予定最小催行人数:5名)  
 総費用 約200,000円(参加者負担 約12万円:2023年2月現在 大学が4割補助)  
 ※人数、為替レート、燃油料等の変動、大学補助により価格が変わることがあります。

### 実践大学について

本学と交流協定を結ぶ実践大学は、世界41カ国200校の協定校を持ち、国際化ランキング台湾第7位の大学です。キャンパスのデザインも洗練され、世界のデザイン校トップ30にランクインしています。

### ■ プログラムについて

午前中に中国語の授業を行い、午後や週末には文化体験や台北市内の観光などが実施されます。この研修には世界各国から参加者が集まり、国際色豊かな雰囲気の中で中国語を学ぶことができます。なお、授業は簡単な英語で行われ、中国語の学習が初めての人でも楽しみながら学べる内容となっています。



## スペイン国立アルカラ大学 (マドリッド州アルカラ・デ・エナーレス)



期間 2月～3月頃  
 募集人数 先着10名(他大学と合同で実施となります)  
 総費用 約500,000円(参加者負担 約30万円:2023年2月現在 大学が4割補助)  
 ※人数、為替レート、燃油料等の変動、大学補助により価格が変わることがあります。

### 研修内容について

- 現地のファミリー宅にホームステイをします。
- 授業は月～金曜の1日4時間。初日にクラス分けテストを実施し、レベルに応じて研修参加者による特別クラスを編成します。※レベルにより外国人学生と一緒にのクラスで受講することも可能です。
- マドリッドから約50分、中世の趣を残す世界遺産の街＝アルカラ・デ・エナーレスに滞在し、スペインの歴史・文化を体験します。
- 1499年創立のスペイン国立アルカラ大学でスペイン語コースを受講します。
- 研修中、アンダルシア・スタディーツアーを実施。イスラム文化が色濃く残るコルドバのメスキータ、グラナダのアルハンブラ宮殿を見学し、ローマ時代からスペインが歩んできた歴史を確認します。(年度により異なります。)
- 研修期間中の週末を利用し、オプションでバルセロナ観光があります。(年度により異なります。)



休学するには所定の在籍料が必要です。ただし、「留学」するために休学する（以下、「休学留学」という。）場合、①所定の手続きを行い、②休学留学者として認定されると、支払った在籍料の一部が復学後に返還されます。留学目的で休学を検討中の学生は、以下の休学留学者の認定についての説明をよく読んでください。（留学する時期や期間によっては、休学留学者としての認定を受けられないケースもあります。）

## 「休学留学」とは？

(1) 外国の教育機関に、(2) 一定期間以上在籍、または一定時間以上授業を受講することを目的として、大学を休学することを指します。

- 単なる海外渡航は「休学留学」の対象としません。
- 休学留学として認められる期間は、通算で2学期間です。

### (1) 外国の教育機関

- ① 外国にある、語学学校、コミュニティ・カレッジ、専門学校などの教育機関
- ② 外国にある、学位授与権を有する正規の高等教育機関（4年制大学）、またはその付属語学研修機関

### (2) 一定期間以上の在籍

① 1学期間の休学留学の場合	現地の教育機関において当該学期期間中に、概ね通算 <b>90日以上</b> 在籍、または、概ね通算 <b>200時間以上</b> の授業を受講する。
② 2学期間の休学留学の場合	現地の教育機関において当該学期期間中に、概ね通算 <b>180日以上</b> 在籍、または、概ね通算 <b>400時間以上</b> の授業を受講する。

### ● 「休学留学」の対象とならないのは？

- 長期海外旅行
- ワーキングホリデー（上記(2)の期間を語学学校等に在籍する場合を除く。）
- 短期語学研修プログラムへの参加

## 休学留学者の認定を受けるための手続き



**休学前、復学後にそれぞれ手続きが必要です。**

いずれかの手続きを行っていない場合、たとえ休学中に海外留学をしても休学留学者の認定を受けることはできませんので、希望する学生は以下の手続きを必ず行ってください。

### 休学前

所定の**休学願**を提出期限までに教務部へ提出し、国際交流課で「休学留学申請」手続きを行う。

#### ■手続き時の提出書類

- ① **休学留学申請書**（KVC から様式をダウンロードしてください）
- ② 留学先の外国の教育機関が発行した、**在籍期間**または**受講時間数**が明記された入学許可証（写し）
- ③ 留学先の教育機関の概要がわかるもの（パンフレットやコース概要）
- ④ パスポートのコピー（顔写真のページ）
- ⑤ 「海外旅行保険料」「留学保険」等の領収書（写し）※

#### 【注意事項】

- 留学の内容によっては、休学留学者の認定を受けられないケースがあります。（留学期間が極端に短い、海外渡航はするが教育機関に在籍しない等）
- 休学願の提出期限までに上記①～④の書類を提出すること。
- 休学留学の申請を行っていない場合は認定申請をすることができません。

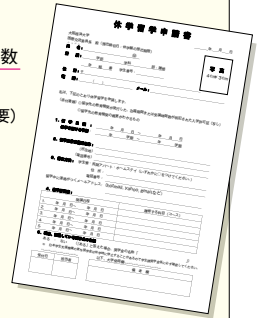

### 復学後

所定の**復学願**を提出期限までに教務部へ提出し、国際交流課で「休学留学認定」手続きを行う。

#### ■手続き時の提出書類

- ① **休学留学認定願**（KVC から様式をダウンロードしてください）
- ② 留学先教育機関が発行した**在籍期間**または**受講時間数**が明記された**修了証明書**
- ③ 渡航を証明するもの（e チケットや航空券の半券など）

#### 【注意事項】

- 「②修了証明書」は休学留学者の認定において必須です。提出のない場合は認定審査を行いません。留学先の教育機関によっては修了証明書を発行しない場合があります。必ず事前に確認してください。
- 当初の予定を変更して留学期間を短縮した場合、当該学期において休学留学者の認定を受けられなくなることがあります。

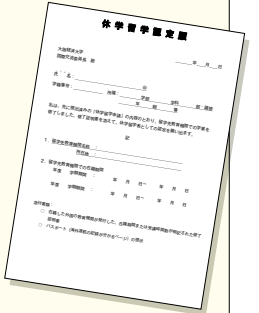

休学留学者の認定の審査を行います。

休学留学者の認定を受けると、すでに支払っている在籍料のうちの一部が返還されます。

※休学留学者として認定された者に対して、海外旅行保険料等の半額を本学後援会が援助する制度があります。上限金額は10万円/人。返還を希望する場合は、所定の振込口座を提出してください。



# 単位認定について



派遣留学、認定留学により海外で学修した成果は、授業時間数、評価等を勘案した上で、本学の卒業必要単位の一部として認定されます。ただし、認定される単位の上限は、**1学期20単位、1年間40単位**、卒業するまでの合計は、国内の他大学との単位互換制度により修得した単位等を含めて60単位とし、評価は全て『認定(N)』とします。

## 【参考】学則

### 第11条の2：

本大学は、教育上有益と認めるときは、本大学の定めるところにより学生が他の大学または短期大学（外国の大学または短期大学を含む）において修得した授業科目の単位を、60単位を超えない範囲で本大学において修得したものとみなすことができる。

注）現地で履修する科目の成績すべてが単位認定されるとは限りません。

場合によっては、留学することにより卒業必要単位をすべて修得するまでに4年以上かかるケースもあります。自分の留学プラン（いつからどの程度の期間留学したいのか）と現時点の成績を照らし合わせて、相談の上、アドバイスを受けてください。

## 単位認定を受けるために

派遣・認定留学を終え、帰国後に単位認定を受けるためには、速やかに「単位認定願」を添えて下記の書類を国際交流課に提出すること。

### 提出書類

1. 講義の内容が書かれている書類（シラバス）
2. 成績証明書（原本）および成績評価基準を証明する文書（原本）
3. 授業時間数分かる書類

### 提出期限

留学先大学の授業・試験が終了したら直ちに帰国し、帰国後速やかに上記の書類を提出すること。



### 【注意事項】

上記の書類について、次ページ以降の例を参考にし、帰国前に必要な書類がそろっていることを確認しておくこと。帰国後に書類の不備・不足等で単位認定に必要な書類を提出できなかった場合は、単位認定を行わないことがある。なお、上記1～3の書類は各大学によって様式が様々であるため、例の【ポイント】に示す内容が明記されていることを確認しておくこと。

不明な点がある場合は、早めに国際交流課まで問い合わせること。

## ● 講義の内容が書かれている書類（シラバス）の例

The University of America  
Intensive English Course  
Course and level: Reading Writing 7 **① 科目名**  
Session: Fall 2, 2015  
Location: FCB268  
Dates and times: M-F, 9:00-10:50 **② 授業曜日と時間**  
Text: New Directions by Peter S. Gardner **③ 授業内容**

Course Description: Students will use a variety of reading, writing and critical thinking exercises to develop their communication abilities in the areas of analysis, synthesis and application. Academic vocabulary will be increased through activities in the text and the Academic World List. Students will plan, draft and revise an essay using outside sources to document their work.

Course Requirements: It is important to come to class everyday, have your homework ready and participate in class discussions. There will be reading and vocabulary tests, as well as graded writing assignments.

Grading: 25% tests, 25% essays, 15% homework and participation, 35% final exam.

Course Schedule:

- Week 1-2 Chapter 2
- Week 3-4 Chapter 4
- Week 5-6 Chapter 5
- Week 7-8 Final Paper, Review **④ 授業回数**

【補足】成績表等の様式は大学によって異なります。授業時間や授業回数シラバスに記載されている大学とそうでない大学があります。上記の例では、シラバスに1週の授業時間 **②** と全体の授業回数 **④** が表示されているため、**②** の時間数×**④** の授業回数でこの科目の総授業時間数を計算することができます。必要なのは受講科目の総授業時間数ですので、成績表にそれが記載されている場合は、シラバスに1週の授業時間や全体の授業回数が記載されていなくても構いません。



● 成績証明書(原本)の例

TRANSCRIPT OF ACADEMIC RECORD

Name: Keidai Taro **1** 学生氏名

Admission: Fall 1-2015

This is to certify that the following transcript of the academic record is a complete and authentic copy originally filed by this office pertaining to the above mentioned student.

Session	Course title	Grade
Fall 1- 2015	Aug. 28 – Oct. 22, 2015 <b>2</b> 開講期間	
	Grammar 5	A+
	Listening/Speaking 5	A- <b>3</b> 科目ごとの評価
	Reading/Writing 5	B

Administrator Date: April 19, 2015

● 成績評価基準を証明する文書の例

The University of America – Transcript Guide

Office of the Registrar **1** A～Dまでの評価が合格であることが分かる

Registrar's Signature

Official transcripts bear the Registrar's signature at the bottom of each page.

Grading System

A,B,C,D-Passing in undergraduate colleges

A-Excellent **2** 各評価の達成度が分かる

B-Good

C-Satisfactory

D-Poor

F-Failure

**【補足】** この評価の基準は成績表や成績表の裏面、あるいはシラバスに記載される等、大学によって異なります。評価の基準がどの書類にも明記されていない場合は、必ず留学中に大学の担当者を確認し、評価の基準を示す書類をもらっておく必要があります。なお、本学では留学先での評価に関係なく、合格した科目はすべて「N」（認定）として単位認定されます。

● 単位認定願の記入例

単位認定願 **1** 書類を提出する日付を記入

2000年 0月 0日

大阪経済大学 学長殿

ふりがな 氏名: \_\_\_\_\_ 印 \_\_\_\_\_ **2** 留学開始日～終了日までをセメスター別に付けて記入

学籍番号: \_\_\_\_\_ 所属: \_\_\_\_\_ 学部 \_\_\_\_\_ 学科 \_\_\_\_\_

年 組 番 \_\_\_\_\_

私は、下記のとおり、派遣/認定留学先で修得した科目の単位認定を希望しますので、成績証明書等を添えて、願ひ出ます。

記

留学先の大学名: \_\_\_\_\_

2000年度 秋 学期期間: 2000年 8月 23日～2000年 12月 20日

2000年度 春 学期期間: 2000年 3月 23日～2000年 7月 15日

学期	修得科目(原文)	授業時間数	成績	本学における認定希望科目
秋	Grammar4	50時間	A-	英語表現法A
秋	Speaking4	50時間	A	英語コミュニケーションA
秋	Writing4	50時間	B	ライティングA
秋	Listening4	50時間	B+	英語コミュニケーションI
春	Grammar5	50時間	C	英語表現法B
春	Speaking5	50時間	B	英語コミュニケーションB
春	Writing5	50時間	A	ライティングB
春	Listening5	50時間	A+	英語コミュニケーションII

**3** 科目ごとに修得した科目の名称を記入

**4** 科目ごとに授業時間数を記入  
科目ごとの時間数がわからない場合、4科目分をまとめて200時間と記入してもよい。

**5** 科目ごとに評価を記入

**6** 認定を希望する本学開講科目の名称を記入  
原則として、英語圏への留学の場合は必修科目の英語や全学共通科目(2)の英語関連科目で認定される。全学共通科目(2)で認定された科目の単位は学科専攻科目に振り替えられるが、振り替え単位数に制限があり、入学年度、学部・学科等によって振り替え区分が異なるため、「授業科目年次配当表」でよく確認すること。





## 派遣留学・認定留学単位認定基準 (2022年6月3日改正)

### (趣旨)

**第1条** 学則第29条の2第2項に基づく大阪経済大学学部学生留学規程に規定される、派遣留学および認定留学により学部学生が協定校ならびに認定校（以下、「留学生」という。）での学修（以下、「学修」という。）を、学則第11条の3に基づき認定する基準について定める。なお、留学先で単位を付与された場合の認定は別に定める。

### (単位数の計算基準)

**第2条** 学則第12条に基づき、学修の授業時間数をもって認定する単位数を計算する。ただし留学期間が1学期間で20単位、年間で40単位を上限とし、また学則第11条の3の範囲を超えないものとする。

### (認定科目名と単位数の計算)

**第3条** 学修の授業内容（以下、「授業内容」という。）に応じて認定科目名を決定し、単位を認定する。認定科目名と単位数の計算は次の各号による。

- (1) 授業内容が、学則第9条2項に定める全学共通科目〔外国語科目〕のうち〔必修外国語科目〕に適用すると認められる場合、学生が未修得である〔必修外国語科目〕に読替認定する。この場合、1単位あたり30時間の授業時間数を必要とする。
- (2) 授業内容が、学則第9条2項（〔必修外国語科目〕を除く）、第9条3項および第10条3項第1号から7号に定める各科目に適用すると認められる場合、学生が未修得である各科目に読替認定する。この場合、1単位あたり15時間の授業時間数を必要とする。
- (3) 授業時間数から前号(1)(2)において読替認定した授業時間数を減算し、かつ授業内容が学生の所属する学部学科の教育課程を著しく逸脱しない範囲で残りの授業時間数（以下、「残りの時間数」という。）を決定し、1単位あたり15時間の計算をもって単位数に換算し、認定する。残りの時間数と認定する科目数ならびに科目名の規則は別表1に定める。
- (4) 前号(1)(2)の単位認定区分は、学生が所属する学部学科の履修規程による。前号(3)の場合、経営学部第2部経営学科生は〔学部基礎〕科目で、その他の学部学科生は学科専攻科目(C)区分で、それぞれ単位認定する。

### (評価)

**第4条** 成績評価は、「認定(N)」とする。

### (単位認定)

**第5条** 単位認定は、教務会議の意見を聴いて当該学生が所属する学部の学部長が行う。

- 2 単位認定は、学部学生留学規程第10条に基づき、単位認定願により行う。

### (改廃)

**第6条** この基準の改廃は、教務会議および教授会の意見を聴いて、学長が行う。

**POINT** 別表1 残りの時間数と認定する科目数、科目名の規則

残りの時間数	認定する科目数	認定する単位数
30-59	1	2
60-89	2	4
90-119	3	6
120-149	4	8
150-179	5	10
180-209	6	12
210-239	7	14
240-269	8	16
270-299	9	18
300-329	10	20
330-359	11	22
360-389	12	24
390-419	13	26
420-449	14	28
450-479	15	30
480-509	16	32
510-539	17	34
540-569	18	36
570-599	19	38
600以上	20	40

※ 科目名 = (留学) + [留学先大学名] + [連番]

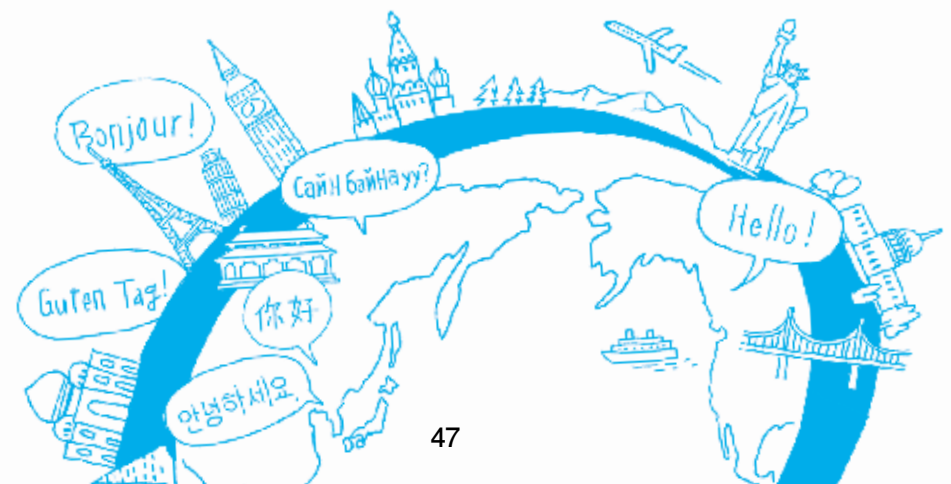

## 第2章

# どの国のどの大学に 派遣留学するか？

行き方いい世界は、方よく選ぼう。

留学の行き先は、たくさんある。

もちろん、選び方もたくさんだ。

国、地域、生活環境、授業内容。

そして、気候、文化、語学、費用……。

新しい日々をイメージして、

ワクワクしよう。

出会う人々をイメージして、

ドキドキしよう。



その場所で味わう

経験のすべてが、

未来につながる力になる。

行き方いい世界を選ぼう。

そして、未来を広げよう。

派遣留学をイメージして、一歩踏み出そう。いろいろ書き込もう！

### 1 留学の計画

留学計画について相談 家族、国際交流課、ゼミの先生

Your Image / Memo

留学する目的と留学後の自分をイメージ

情報収集 例：学内の留学説明会、留学斡旋会社、大使館などが主催する留学フェア

派遣留学募集要項を確認しながら、留学先を検討  
(例：大学の特徴、現地での授業内容、国・地域について、留学期間、留学開始学期、予算etc) P52~73をチェック

Your Image / Memo

### 2 留学の条件

応募資格と申請時の修得単位数(P31)を確認

単位修得状況や就職活動日程などを確認・相談し、卒業までのスケジュールを計画 協定大学によって留学開始時期が異なるため

語学力の基準を確認 協定大学によって求められるレベルが異なるため

語学試験を受験し、国際交流課にスコアを提出(必要な場合のみ)

Your Image / Memo

### 3 留学の手続き・準備

希望する派遣留学先を決定後、国際交流課に書類を提出  
(申請期間をKVC、国際交流課の掲示板で確認)

選考を受ける 書類審査と面接

派遣留学が認められたら、協定大学所定の申請用紙を作成  
例：健康診断、ビザ、航空券、海外旅行保険

帰国後の就職活動に備え、進路支援センターに相談 B館1階^GO!

出発前オリエンテーションに参加 危機管理についてetc

語学力の向上 留学前の準備が重要





# 海外協定大学リスト

一般 一般交流協定あり

交換 学生交換協定あり⇒ 派遣留学での留学が可能

※メンフィス大学・ベラルクス州立大学は現在募集しておりません。

大阪経済大学の海外協定大学は 14 カ国 33 大学です。留学希望者は各大学のホームページを参照してください。なお、協定には「一般交流協定」と「学生交換協定」の 2 種類あり、「学生交換協定」を結んでいる大学には派遣留学制度を利用して留学することができます。

## アジア地域 (中国・台湾)

一般 交換	<b>東北財経大学</b> Dongbei University of Finance and Economics	中国・大連	
一般 交換	<b>首都経済貿易大学</b> Capital University of Economics and Business	中国・北京	
一般	<b>復旦大学</b> Fudan University	中国・上海	
一般 交換	<b>上海对外经济贸易大学</b> Shanghai University of International Business and Economics	中国・上海	
一般	<b>西北大学</b> Northwest University	中国・西安	
一般	<b>西安外国語大学</b> Xi'an International Studies University	中国・西安	
一般	<b>ハルビン商業大学</b> Harbin University of Commerce	中国・ハルビン	
一般	<b>貴州財経大学</b> Guizhou University of Finance and Economics	中国・貴州省	
一般 交換	<b>実践大学</b> Shih Chien University	台湾・台北	
一般 交換	<b>国立台中科技大学</b> National Taichung University of Science and Technology	台湾・台中	
一般 交換	<b>国立台北大学</b> National Taipei University	台湾・台北	

## アジア地域 (韓国)

一般	<b>漢陽大学校</b> Hanyang University	韓国・ソウル	
一般 交換	<b>韓世大学校</b> Hansei University	韓国・ソウル	
一般 交換	<b>仁徳大学校</b> Induk University	韓国・ソウル	
一般 交換	<b>済州大学校経商大学</b> Jeju National University College of Economics and Business	韓国・済州	

## アジア地域 (東南アジア)

一般	<b>ダルマプルサダ大学</b> Universitas Darma persada	インドネシア・ジャカルタ	
一般	<b>バンコク大学</b> Bangkok University	タイ・バンコク	
一般 交換	<b>タイ商工会議所大学</b> University of the Thai Chamber of Commerce	タイ・バンコク	
一般 交換	<b>泰日工業大学</b> Thai-Nichi Institute of Technology	タイ・バンコク	
一般 交換	<b>ハノイ大学</b> Hanoi University	ベトナム・ハノイ	
一般 交換	<b>外国貿易大学</b> Foreign Trade University	ベトナム・ハノイ	

※ タイ商工会議所大学、ハノイ大学および外国貿易大学の募集要項詳細については国際交流課までお問い合わせください。



# 海外協定大学リスト

一般 一般交流協定あり

交換 学生交換協定あり⇒ 派遣留学での留学が可能

※メンフィス大学・ベラクルス州立大学は現在募集しておりません。

派遣留学

海外協定大学リスト

## 北米地域

一般 ウィットワース大学  
Whitworth University  アメリカ合衆国ワシントン州 

一般 カリフォルニア州立大学ポモナ校  
California State Polytechnic University, Pomona  アメリカ合衆国カリフォルニア州 

一般 ハワイ大学マノア校  
University of Hawaii at Manoa  アメリカ合衆国ハワイ州 



一般 ヨーク大学  
York University  カナダ・トロント 

## オセアニア地域

一般 国立ワイカト大学  
University of Waikato  ニューゼaland・ハミルトン 

一般 クライストチャーチ工科大学  
Ara Institute & Canterbury  ニューゼaland・クライストチャーチ 

## ヨーロッパ地域



一般 交換 イェーテボリ大学  
University of Gothenburg, School of Business, Economics and Law  スウェーデン・イェーテボリ 

一般 エクセター大学  
University of Exeter  英国・エクセター 

一般 アントワープ大学  
University of Antwerp  ベルギー・アントワープ 

一般 フルトヴァンゲン大学  
Hochschule Furtwangen University  ドイツ・フルトヴァンゲン 

一般 交換 ベルリン技術経済大学  
Hochschule Fur Technik und Wirtschaft Berlin University of Applied Sciences  ドイツ・ベルリン 

一般 交換 大西洋ブルターニュビジネススクール  
EMBA-ISUGA University  フランス・カンパール 





東北財經大學 (中国・大連)

Dongbei University of Finance and Economics



東北財經大學



派遣留学

東北財經大學



## University's Information

中国・大連市に位置する経済学・管理学を中心とする大学。本学からの派遣学生は、東北財經大學の付属の「漢語文化学院（外国人のための中国語コース）」で、「話す」「聞く」「読む」「書く」の技能について学びます。滞在は交換留学生用の学生寮（個室）で生活することができます。

所在地  
中国遼寧省大連市

渡航ルート(参考)  
日本: 関西国際空港 → 中国: 大連周水国際空港

### Town Data

日本からの直行便もあり、人気上昇中の観光都市。  
定住している外国人も多く、治安も比較的安定しているのが人気の理由。スケールの大きな経済の活気と、世界各地から集まった人間の熱気を感じられる都市です。

## Message from Exchange Student

理想の都市で、  
変化を楽しむ留学を

経済や会計のランキングが高く、中国では有名な東北財經大學。  
活気に満ちて風景の美しい海浜都市は、観光地としても人気です！  
特に、近くの星海広場では、カモメが海面を飛び交い、芝生や噴水・オープンガーデンが広がり、まるで理想の都市ですよ。  
課外活動も多いので、変化のある留学ライフを求める方にもオススメです。



曹奕辰  
(ソウ・イチン)  
交換留学期間:  
2022 秋



## 募集要項

在学扱いになる留学学期	2学期間 ※ 認められた場合、1学期間でも可
留学日程	秋学期: 9月~12月、春学期: 3月~6月
学期システム	秋学期: 9月~12月、春学期: 3月~6月 (1月~2月は冬期休暇)
使用言語	中国語
履修科目についてのガイド	中国語学習コースに入学
募集人数	各年度2名以内
申請時期・申請時必要書類	留学制度概要(派遣留学と認定留学)を参照
選考方法	書類審査、面接
年間費用	先方の授業料及び寮費は協定により免除される。 本学へは所定の学費を納入。 海外渡航にかかる諸費用(航空券、海外旅行保険、ビザ取得費用など)、現地での生活費、食費はすべて自己負担。
宿舍	大学寮(寮費免除)、個室
語学レベル	中国語学習歴があることが望ましい

Your Image / Memo





首都経済貿易大学 (中国・北京)

Capital University of Economics and Business



首都経済貿易大学



派遣留学

首都経済貿易大学



## University's Information

1995年6月、北京経済学院と北京財貿学院が合併してできた、経済管理学科を主とする総合大学。大学の位置は、交通が便利な建国門の近くにある。生活はキャンパス内の学生寮(3~4人相部屋)での生活となります。授業は、留学生用の中国語講座を受講。

所在地  
中国 北京市

渡航ルート(参考)  
日本:関西国際空港 → 中国:北京首都国際空港

### Town Data

中国の政治と文化の中心であり、首都。  
四季がはっきりしていて、1年を通じて異なる景色を楽しむことができる。  
万里の長城をはじめとする名所旧跡が多くあり、世界中から多くの旅行者が訪れる都市です。



## 募集要項

在学扱いになる留学学期	春学期、秋学期(2学期間) ※認められた場合、1学期間でも可
留学日程	3月~翌年2月
学期システム	3月~7月 / 9月~翌年2月(7月、8月は夏期休暇)
使用言語	中国語
履修科目についてのガイド	中国語学習コースに入学
募集人数	各年度2名以内
申請時期・申請時必要書類	留学制度概要(派遣留学と認定留学)を参照
選考方法	書類審査、面接
年間費用	先方の授業料は協定により免除される。 本学へは所定の学費を納入。 ただし、海外渡航にかかる諸費用(航空券、海外旅行保険、ビザ取得費用など)、現地での寮費、生活費、食費はすべて自己負担。派遣留学が決定した者は、本学奨学金「交換国際留学生奨学金(月額5万円)」に応募できる。
宿舍	大学寮(3~4人の相部屋)
語学レベル	中国語学習歴があることが望ましい

Your Image / Memo



上海对外经济贸易大学 (中国・上海)

Shanghai University of International Business and Economics



上海对外经济贸易大学



派遣留学

上海对外经济贸易大学



## University's Information

1960年創立の「上海对外貿易学院」を前身とする総合大学。経済学、管理学、文学、法学、理学の5学部を有し、特に国際ビジネスの場で活躍する人材の育成に力を入れている。オーストラリア、カナダ、イギリスなど海外の大学と提携を結び、積極的に国際交流を進めている。



所在地

中国 上海市

渡航ルート(参考)

日本:関西国際空港 → 中国:上海浦東国際空港

### Town Data

首都の北京市を凌ぐ、中国最大の都市。日本人の人口も多く、日本人にとっては身近なエリア。大学が集う学園都市もあり、にぎやかな雰囲気に溢れています。

## Message from Exchange Student

レベルの高い環境で、  
上を目指そう



左)張 若冰  
(チョウ・ジャクヒョウ)  
交換留学期間:  
2019 春学期

中)金子 澗  
(キン・シガン)  
交換留学期間:  
2019 春学期

右)金 榕  
(キン・ヨウ)  
交換留学期間:  
2019 春学期

教授陣が優秀で、研究内容は様々なメディアで紹介されています。

就職率も高く、上場企業で働く卒業生もどんどん増えています。みんな勉強熱心で、図書館や街の喫茶店でも勉強している学生がたくさん!少し疲れた時は、近くにある思源湖を散歩するのがオススメです。ボランティア活動も多くて、語学力以外にもたくさん成長することができますよ。

## 募集要項

在学扱いとなる留学学期	1学期間 ※認められた場合、2学期間も可
留学日程	秋学期:9月~12月、春学期:3月~6月
学期システム	秋学期:9月~12月、春学期:3月~6月
使用言語	中国語/英語
履修科目についてのガイド	中国語で学ぶコースと英語で学ぶコースがある。中国語コースは松江キャンパスで開講。英語で学ぶコースは、古北キャンパスで開講される国際留学生のみが対象のクラスと、松江キャンパスで開講される中国人学生と国際留学生の両方を対象にしたクラスがある。
募集人数	2名以内(※経済学部・経営学部・情報社会学部の学生のみ)
申請時期・申請時必要書類	留学制度概要(派遣留学と認定留学)を参照
選考方法	書類審査、面接、語学能力を証明する書類(過去2年以内に受験し、申請時に提出できるもの)
年間費用	先方の授業料は協定により免除される。寮費は自己負担。本学へは所定の学費を納入。海外渡航にかかる諸費用(航空券、海外旅行保険、ビザ取得費用など)、現地での生活費、食費はすべて自己負担。派遣留学が決定した者は、本学奨学金「交換国際留学生奨学金(月額5万円)」に応募できる。
宿舎	古北キャンパスのみ大学寮がある。寮費はシングルルーム利用で1日70元より、ダブルルーム利用で1日100元より。
必要とされる目標スコア	中国語で学ぶコース参加の場合、HSK(中国語検定)の4級以上が必要。英語で学ぶコース参加の場合、IELTS 6.0かそれと同等と認められる英語資格が必要。

Your Image / Memo



# 実践大学 (台湾・台北)

Shih Chien University



実践大学



## University's Information

台湾の台北市内に位置する私立大学。世界41カ国 200校の協定校を持ち、国際化ランキング台湾第7位の大学です。台北キャンパスへは、MRT(地下鉄)大直駅から徒歩5分とアクセスも抜群です。

「中国語」の授業は週に4コマ以上あり、受講者のレベルに応じたクラスで行われます。

### 所在地

台湾 台北市

### 渡航ルート(参考)

日本:関西国際空港→台湾:台湾桃園国際空港

### Town Data

とても親日的で、治安もいい人気の観光都市。観光スポットだけでなく、美味しいグルメも豊富です。少し足を伸ばせば、日本の有名アニメーション映画の舞台となった地へも。



涂 剣睿  
(トゥ・ジャオ・ルイ)  
交換留学期間:  
2022 秋



## 募集要項

在学扱いになる留学期	1学期間 ※認められた場合、2学期間でも可
留学日程	秋学期:9月~1月/春学期:2月~6月
学期システム	秋学期:9月~1月/春学期:2月~6月
使用言語	中国語もしくは英語
履修科目についてのガイド	留学生は中国語能力により学部もしくはETP(English Taught Program)の授業を受ける。その他、中国語および文化理解の授業(計4コマ)への参加が必須。
募集人数	2名以内
申請時期・申請時必要書類	留学制度概要(派遣留学と認定留学)を参照
選考方法	書類審査、面接(基礎的な中国語力の確認を含む)
年間費用	先方の授業料は協定により免除される。本学へは所定の学費を納入。寮費、海外渡航にかかる諸費用(航空券、海外旅行保険、ビザ取得費用など)、現地での生活費、食費は自己負担。派遣留学が決定した者は、本学奨学金「交換国際留学生奨学金(月額5万円)」に応募できる。
宿舎	学生寮(自己負担) 1学期間の寮費は2人部屋が約13万円、4人部屋が約6万円。
語学レベル	特に問わないが、初級程度の中国語知識を有することが望ましい(ETPを受ける場合は英語の知識も有することが望ましい)

Your Image / Memo





国立台中科技大学 (台湾・台中)

National Taichung University of Science and Technology



国立台中科技大学



## University's Information

台湾の台中市内に位置する国立大学。台中までは台北から新幹線を利用すると50分程度で到着します。現地では日本語を話す先生や学生のサポートを受けることができます。「中国語」の授業は週に4コマあり、受講者のレベルにより選択可能です。

所在地  
台湾 台中市

渡航ルート(参考)  
日本: 関西国際空港 → 台湾: 台湾桃園国際空港

### Town Data

日本から近く、とても親日的で、観光スポットも多いのが魅力。治安の良さやグルメの美味しさもあって、人気の観光地です。初心者でも気軽に行きやすい海外としても、親しまれています。

## Message from Exchange Student

にぎやかな街には、人も思い出しっぱい

街の雰囲気はにぎやかで、朝から夜まで人がいっぱいです。

朝ごはんから屋台で食べられるし、日が沈んでからの夜市は観光でも特に有名。10km以内の移動なら無料バスがあるのでとても便利です。

大学生の間にはできるだけ外の世界へ！留学って本当に楽しい！



右) 許庭瑄 (キョウ・テイセン)  
交換留学期間: 2019 春・秋

右) 江佩珊 (コウ・ハイサン)  
交換留学期間: 2019 春・秋



## 募集要項

在学扱いになる留学学期	2学期間 ※ 認められた場合、1学期間でも可
留学日程	秋学期: 9月~1月 / 春学期: 2月~6月
学期システム	秋学期: 9月~1月 / 春学期: 2月~6月
使用言語	中国語
履修科目についてのガイド	「中国語」の授業のほか、同大学の応用日本語学科に開講された中国語での専門科目を受講可能。
募集人数	各年度2名以内
申請時期・申請時必要書類	留学制度概要(派遣留学と認定留学)を参照
選考方法	書類審査、面接
年間費用	先方の授業料および寮費は協定により免除される。本学へは所定の学費を納入。海外渡航にかかる諸費用(航空券、海外旅行保険、ビザ取得費用など)、現地での生活費、食費はすべて自己負担。派遣留学が決定した者は、本学奨学金「交換国際留学生奨学金(月額5万円)」に応募できる。
宿舍	大学寮(寮費免除)、現地の学生との相部屋
語学レベル	中国語学習歴があることが望ましい

Your Image / Memo



# 国立台北大学 (台湾・新平)

National Taipei University



国立台北大学



## University's Information

法律・経済・社会科学など6学部を有する国立総合大学。新平と台北にキャンパスがあり、市内へのアクセスも良い。世界170以上の大学と姉妹協定を結んでおり、留学生を積極的に受け入れている。就職率も高く、台湾国内の企業からも人気の高い学校の一つ。

所在地  
台湾 新北市

渡航ルート(参考)  
日本: 関西国際空港 → 台湾: 台湾桃園国際空港

### Town Data

日本から近く、治安も良い人気の都市。グルメやショッピングを楽しめる一方、海や山などの自然にも恵まれているため、マリンスポーツや森林浴を楽しむことができます。



## 募集要項

在学扱いになる留学学期	1学期間 ※認められた場合、2学期間でも可
留学日程	秋学期: 9月~1月 / 春学期: 2月~6月
学期システム	秋学期: 9月~1月 / 春学期: 2月~6月
使用言語	中国語/英語 ※学科によって異なる。
履修科目についてのガイド	学部・学科によって、必要な語学レベルが異なる。
募集人数	合計2名以内
申請時期・申請時必要書類	留学制度概要(派遣留学と認定留学)を参照
選考方法	書類審査、面接、語学能力を証明する書類
年間費用	先方の授業料は、協定により免除される。 本学には、所定の学費を納入。 寮費は自己負担。 海外渡航にかかる費用(航空券、海外旅行保険、ビザ取得費用など)、現地での生活費、食費はすべて自己負担。 派遣留学が決定した者は、本学奨学金「交換国際留学生奨学金(月額5万円)」に申請できる。
宿舍	3~4名部屋 USD370~USD450(1学期あたり)
語学レベル	Department of Chinese Literacy: TOCLF level 5 または HSK level 5 Other Departments: TOEFL(iBT) 71, IELTS 5.5, TOEIC 750

Your Image / Memo



# 韓世大学校 (韓国・ソウル)

Hansei University



韓世大学校



## University's Information

ソウル中心部から電車で約1～1.5時間程度の軍浦(グンポ)市に位置する私立キリスト教系大学。生活はキャンパス内の学生寮(3～4人相部屋)での生活となります。授業は、現地で開講される通常の科目(韓国語で行われます)を履修しますが、初級者は大学内の韓国語学校の授業参加も可能。

所在地  
韓国 軍浦市

渡航ルート(参考)  
日本: 関西国際空港 → 韓国: 金浦国際空港

**Town Data**  
軍浦市はソウルの南に位置し、西に修理山を望む自然環境の豊かな街です。足元のばせば、世界遺産に登録されている水原華城(スウォンファソン)へも。人気の観光スポットです。

## Message from Exchange Student

静かな町で、  
やさしい留学を



이동현  
(イ・ドンヒョン)  
交換留学期間:  
2018秋・2019春

駅からは徒歩10分、バスも出ているので、交通手段がとても便利です。大学の隣には小学校やアパートメントがあったり、静かで小さな雰囲気が住むにはちょうどいい! 土地柄もあって、学校のみならずやさしいです。異国に住みながら勉強する留学には、特別な楽しさがありますよ。今しかない体験をぜひ!

## 募集要項

在学扱いになる留学期	2学期間 ※認められた場合、1学期間でも可
留学日程	3月～6月 / 9月～12月(7月、8月は夏期休暇)
学期システム	3月～6月 / 9月～12月(7月、8月は夏期休暇)
使用言語	韓国語
履修科目についてのガイド	語学力に応じて、韓国語コースか学部講義を受講する。
募集人数	各年度2名以内
申請時期・申請時必要書類	留学制度概要(派遣留学と認定留学)を参照
選考方法	書類審査、面接
年間費用	先方の授業料と寮費は協定により免除される。本学へは所定の学費を納入。ただし、海外渡航にかかる諸費用(航空券、海外旅行保険、ビザ取得費用など)現地での生活費、食費はすべて自己負担。派遣留学が決定した者は、本学奨学金「交換国際留学生奨学金(月額5万円)」に応募できる。
宿舍	大学寮(寮費免除)、3～4人の相部屋
語学レベル	韓国語能力試験(TOPIK): 1級以上または、ハングル能力検定: 4級以上を取得していることが望ましい(授業は韓国語のみで行われる)

Your Image / Memo





# 仁徳大学校 (韓国・ソウル)

Induk University



仁徳大学校



## University's Information

ソウル市北部に位置する私立大学。学生数は約 6,200 名。韓国語や韓国の文化を学ぶためのグローバルエデュケーションセンターがあり、日本の他にも中国やモンゴル、ネパール、ロシアなどからの留学生を受け入れています。学部にはコンピューター&エレクトロニクス科、建築科、ジュエリーデザイン科などの3年制の学科や、メディアアート&デザイン科、日本語学科などの2年制の学科があります。

### 所在地

韓国 ソウル市

### 渡航ルート(参考)

日本:関西国際空港 → 韓国:金浦国際空港

### Town Data

様々な産業や技術があふれる国際都市で、韓国のビジネスと文化の中心地です。韓流文化のメッカ、そして、ショッピングスポットとしても人気。近年では、エステや美容メニューなど美意識の高い女性からも注目されています。

## Message from Exchange Student

みんなと過ごす  
時間も大事に



고수민  
(コ・スミン)  
交換留学期間:  
2022 秋

学内行事が多いので、同じ学科の友だちと時間をいっぱい過ごせます。語学だけでなく、色々な経験をしながらみんなと楽しく勉強しましょう。ソウルは旅行するのも便利！韓国と韓国語を学ぶなら、ソウルに位置する仁徳大学校へ！

## 募集要項

在学扱いになる留学期	2学期間 ※認められた場合、1学期間でも可
留学日程	春学期:2月下旬~6月下旬/秋学期:8月下旬~12月下旬
学期システム	春学期:2月下旬~6月下旬/秋学期:8月下旬~12月下旬
使用言語	韓国語
履修科目についてのガイド	韓国語の授業は午前中に行われる。希望者は学部の通常の講義を受講することも可能。
募集人数	2名以内
申請時期・申請時必要書類	留学制度概要(派遣留学と認定留学)を参照
選考方法	書類審査、面接
年間費用	先方の授業料は協定により免除される。本学へは所定の学費を納入。寮費は自己負担。ただし、海外渡航にかかる諸費用(航空券、海外旅行保険、ビザ取得費用など)、現地での生活費、食費はすべて自己負担。派遣留学が決定した者は、本学奨学金「交換国際留学生奨学金(月額5万円)」に応募できる。
宿舎	大学寮、4人の相部屋
語学レベル	韓国語能力試験(TOPIK)レベル3、またはそれに相当する語学力があることが望ましい。英語の資格を持っている学生は英語の資格証明書も提出する。

Your Image / Memo



# 济州大学校 (韓国・济州)

Jeju National University College of Economics and Business



济州大学校



## University's Information

韓国の美しい観光地として知られる济州島に位置する国立大学。生活は現地の学生との寮生活ですので、韓国語の学習にも適しています。現地では、日本語を話す先生や学生のサポートを受けることができます。授業は、現地で開講される通常の科目（韓国語で行われます）を履修します。

### 所在地

韓国 济州特別自治道 济州市

### 渡航ルート(参考)

日本: 関西国際空港 → 韓国: 济州国際空港

### Town Data

自然豊かな韓国最大の島。

映画やドラマの撮影スポットとして使われることも多く、ロケーションも魅力的。「韓国のハワイ」と言われるほどのリゾート地でもあります。



左) 이소현 (イ・ソヒョン)  
交換留学期間:  
2019 春学期

左) 황희영 (ファン・ヒョン)  
交換留学期間:  
2018秋・2019春

## 募集要項

在学扱いになる留学学期	2学期間 ※ 認められた場合、1学期間でも可
留学日程	3月～6月 / 9月～12月(7月、8月は夏期休暇)
学期システム	3月～6月 / 9月～12月(7月、8月は夏期休暇)
使用言語	韓国語
履修科目についてのガイド	韓国語能力試験(TOPIK)レベル3以上ある学生は学部講義を履修することができる。 交換留学生は、Korean Language Program(200時間、15-17週間)を受けることも可能。
募集人数	各年度2名以内
申請時期・申請時必要書類	留学制度概要(派遣留学と認定留学)を参照
選考方法	書類審査、面接
年間費用	先方の授業料および寮費は協定により免除される。 本学へは所定の学費を納入。 海外渡航にかかる諸費用(航空券、海外旅行保険、ビザ取得費用など)、現地での生活費、食費はすべて自己負担。派遣留学が決定した者は、本学奨学金「交換国際留学生奨学金(月額5万円)」に応募できる。
宿舍	大学寮(寮費免除)、2～4人の相部屋
語学レベル	韓国語能力試験(TOPIK)レベル3以上を取得していることが望ましい(授業は韓国語のみで行われる)

Your Image / Memo



# 泰日工業大学 (タイ・バンコク)

Thai-Nichi Institute of Technology



泰日工業大学



## University's Information

東京大学工学部出身の大学理事長をはじめ、日・英・米大学出身の優秀な経営・教授陣の下、魅力あるカリキュラムを用意。グローバル時代を迎えたタイ産業、とりわけ日系産業のニーズに対応できるよう、泰日工業大学では日本語および英語でのコミュニケーション能力を有する学生を育成。

募集要項	
在学扱いになる留学期	1学期間 ※認められた場合、2学期間も可
留学日程	秋学期(2学期): 11月~3月
学期システム	1学期: 6月~10月、2学期: 11月~3月
使用言語	英語
履修科目についてのガイド	泰日国際学院(TNIC)の経営系コースであるINTERNATIONAL BUSINESS AND ENTREPRENEURSHIP(IBN)であれば、基本的にどの科目も受講可能。講義で使用する言語は英語。泰日工業大学の学生と一緒に受講する。
募集人数	合計2名以内
申請時期・申請時必要書類	留学制度概要(派遣留学と認定留学)を参照
選考方法	書類審査、面接、語学能力を証明する書類
年間費用	先方の授業料は、協定により免除される。本学には、所定の学費を納入。寮費は自己負担。海外渡航にかかる費用(航空券、海外旅行保険、ビザ取得費用など)、現地での生活費、食費はすべて自己負担。派遣留学が決定した者は、本学奨学金「交換国際留学生奨学金(月額5万円)」に申請できる。
宿舎	Univ Place/Uni Residenceという学生寮を紹介。7500THB/月(自己負担)。1つの部屋を二人でシェアすることも可能。大学からは徒歩で2分ほど。
語学レベル	TOEICスコア500程度あることが望ましい。

所在地  
タイ バンコク

渡航ルート(参考)  
日本: 関西国際空港 → タイ: スワンナプーム国際空港

### Town Data

政治・経済・文化の中心として知られるタイ最大の都市。高層ビルやショッピングモールが立ち並ぶ一方で、王朝が残してきた長い歴史をもつ建築物・寺院も数多く現存しており、観光スポットとしても人気が高いです。



Your Image / Memo





## 募集要項

在学扱いになる留学学期	秋学期～翌年春季学期(2学期間) ※認められた場合、1学期間でも可	
留学日程	9月初旬～翌年6月	
学期システム	秋学期: 9月～翌年1月中旬 / 春学期: 1月中旬～6月初旬	
使用言語	英語 / スウェーデン語	
履修科目についてのガイド	スウェーデン語を理解する学生以外は、外国人学生用に英語で専門授業が行われるコースに参加。	
募集人数	2名以内	
申請時期・申請時必要書類	留学制度概要(派遣留学と認定留学)を参照	
選考方法	書類審査、面接、過去2年以内に受験したTOEFLまたはTOEICスコア(申請までにスコアを出しておくこと)	
年間費用	先方の授業料は協定により免除される。 本学へは所定の学費を納入。 海外渡航にかかる諸費用(航空券、海外旅行保険、ビザ取得費用など)、現地での生活費、食費はすべて自己負担。派遣留学が決定した者は、本学奨学金「交換国際留学生奨学金(月額5万円)」に応募できる。	
宿舎	大学寮(自己負担)、1人部屋(月に6～7万程度)	
語学レベル	TOEFL(iBT): 79 または TOEIC: 700	申請期間より前にスコアを出しておくこと。

Your Image / Memo

## University's Information

スウェーデン第2の都市、イェーテボリに位置する国立大学。大学では外国人学生向けに英語で開講されるコースを設けており、派遣学生はここで勉強します。ただし、英語学習者向けの集中講座はなく、授業で要求されるディスカッション能力のレベルも高いので、専門知識・英語力ともに必要です。日本語を学習している現地学生との交流のチャンスあり。生活は大学の周辺に点在する学生寮(個室)に入寮。



### 所在地

スウェーデン  
イェーテボリ市

### 渡航ルート(参考)

日本: 関西国際空港 → スウェーデン: ヘルシンキ・ヴァンター国際空港

### Town Data

ストックホルムに次ぐスウェーデン第2の都市で学園都市としても栄えている。観光地としての人気も高く、北欧雑貨を買い求める旅行者も多い。イェーテボリ大学内では、教室だけでなく、廊下のあちこちで熱心に勉強する学生の姿が見られる。図書館は静かな雰囲気、大学周辺は落ち着いた街並みに囲まれている。





# ベルリン技術経済大学 (ドイツ・ベルリン)

Hochschule Fur Technik und Wirtschaft Berlin



ベルリン技術経済大学



## University's Information

総学生数 13,000 人の、応用科学を教えるベルリン最大の大学。70 の学士・修士プログラムがあり、ビジネス教育や実学教育に力を入れている。ベルリン市郊外にトレスコヴァレーキャンパスと、ウィルヘルミーネンホフキャンパスの 2 つのキャンパスを持つ。ドイツ語の他、英語で行われる講義もある。

所在地  
ドイツ ベルリン市

渡航ルート(参考)  
日本: 関西国際空港 → ドイツ: ベルリン・テーゲル空港

### Town Data

ドイツの首都ベルリンは、ブランデンブルク門やベルリンの壁など観光名所でも有名。他にも、豊かな自然とカルチャーや最新のライフスタイルでも人々を惹き付けています。創造性も豊かで、世界中のアーティストが訪れる都市として知られています。

## Message from Exchange Student

大きな大学で、  
多くの人々と交流しよう

ベルリン技術経済大学は、ベルリンの中で一番大きな専門大学です。学生 1 万人の中に多くの留学生がいて、多くの国の人と知り合うことができるから楽しい！特に、自慢できることは大学にある海岸の食堂（バー）。ゆったりリシュプレー川を眺めつつ、カクテルを飲みながら、勉強できるんですよ。そして、ベルリンは街自体もとても面白いです。ドイツの文化と歴史が残っているし、建築も素晴らしい！そして、泳ぐことができる湖が 2 つもあります。それに、パーティーの会場やお誘いもいっぱい・・・ベルリンに行ったら、ぜひ色々なことを楽しんでください！



Arina Abel  
(アリーナ・アベル)  
交換留学期間:  
2015 秋学期  
2016 春学期



## 募集要項

在学扱いになる留学期	1学期間 ※ 認められた場合、2学期間でも可
留学期	春学期: 3月~7月 秋学期: 9月~翌年2月
学期システム	春学期: 4月上旬~7月下旬 / 秋学期: 10月上旬~翌年2月上旬
使用言語	ドイツ語 / 英語
履修科目についてのガイド	ドイツ語で学ぶコースと英語で学ぶコースがある。 "Welcome Weeks"に開講されるドイツ語のインテンシブコースは全員必修。
募集人数	2名以内
申請時期・申請時必要書類	留学制度概要(派遣留学と認定留学)を参照
選考方法	書類審査、面接、語学能力を証明する書類(過去2年以内に受験し、申請時に提出できるもの)
年間費用	先方の授業料は協定により免除される。本学へは所定の学費を納入。サービスコスト各学期約250ユーロ、宿舍費、海外渡航にかかる諸費用(航空券、海外旅行保険、ビザ取得費用など)、現地での生活費、食費はすべて自己負担。1か月の生活費の目安は月800ユーロ程度。 EU圏外の学生は留学期間をすべてカバーしたドイツのMedical Insuranceに加入する必要あり。 派遣留学が決定した者は、本学奨学金「交換国際留学生奨学金(月額5万円)」に応募できる。
宿舍	Studentenwerk Berlin (German National Association for Student Affairs)が管理する学生寮に入居可能。寮費は場所や設備によって異なるが、月245~315ユーロ程度。基本的な家具はあるが、毛布、枕やシーツ、調理用具や食器などは自分で用意する。
語学レベル	ドイツ語コース参加者: ドイツ語基礎統一試験 B2(Upper intermediate) 英語コース参加者: TOEIC785点以上 (CEFRでB2(upper intermediate))レベル

Your Image / Memo



# 大西洋ブルターニュビジネススクール

(EMBAビジネススクール) (フランス・カンペール)

EMBA-ISUGA University



大西洋ブルターニュビジネススクール  
(EMBAビジネススクール)



派遣留学

大西洋ブルターニュビジネススクール (EMBAビジネススクール)



## University's Information

アジアヨーロッパ間のビジネス専門家養成コースをもつ国際ビジネススクールです。1-2年生は英語のブラッシュアップ授業とビジネスの基本科目、ターゲット市場の文化、歴史、経済などを学び、3年を修了するとバachelorディグリーがとれ、その後2年間でフランス商工会議所のMBAが取得できます。4年修了資格および5年修了資格のMBAもフランスの国家認定を受けています。

### 所在地

フランス・カンペール

### 渡航ルート(参考)

日本:羽田空港 → フランス(パリ):シャルル・ド・ゴール空港 → カンペール

### Town Data

カンペールの中心は、ステル川、オデ川、ジュ川の合流地点。このブルターニュ地域圏はクレーブが誕生した地方で、クレーブリーが多く存在しています。また、アンティークなカンペール陶器もフランス最高峰の職人技術でつくられ、世界中の収集家の注目を集めています。

## Message from Exchange Student

1度の留学で、  
2ヶ国語話そう

授業の約75%を英語で行っているため、英語力がどんどんアップ!

言語の授業ではフランス語の選択もあるので、1度の留学で2ヶ国語が向上します。大学のある都市カンペールは、毎日とても美しい夕日が見える地方です。両親や日本の友だちと離れた分だけ、きっと留学は、人生の理解が深まるすばらしい体験になるはずです。



左) Deja Justine Therese  
(デジャ・ジュスティン・テレーズ)  
交換留学期間:  
2019 春学期

右) Le Garo Quentin  
(ル・ガロ・クワントン)  
交換留学期間:  
2019 春学期



## 募集要項

在学扱いになる留学期	9月-12月(1学期間) ※認められた場合、2学期間でも可
留学日程	5月中旬までに申請書類を送付。同時にキャンパスフランスにオンライン登録。EMBAは書類審査後、入学許可証送付。キャンパスフランスを通じて学生ビザ取得手続きをす。7月までにビザを取得。8月下旬に渡仏。9月初旬より授業開始。
学期システム	一学期:9月~12月/二学期:1月~5月上旬
使用言語	英語
履修科目についてのガイド	ISUGAプログラム(ビジネスコース)とEUROPEプログラム(言語・文化コース)がある。ISUGAプログラムは現地フランス人学生と国際留学生の混合クラス、EUROPEプログラムは国際留学生のみのクラス。両プログラムともフランス語の語学クラスを含む。
募集人数	2名以内
申請時期・申請時必要書類	留学制度概要(派遣留学と認定留学)を参照
選考方法	書類審査、英語能力を証明する書類(過去2年以内に受験し、申請時に提出できるもの)
年間費用	生活費400-600ユーロ/月 交通費25ユーロ/月 住居費300-400ユーロ/月 光熱費 約50ユーロ/月 携帯電話、インターネット接続代金 20-30ユーロ/月 派遣留学が決定した者は、本学奨学金「交換国際留学生奨学金(月額5万円)」に応募できる。
宿舍	寮、あるいは民間アパート(いずれも350-400ユーロ/月 光熱費別)
語学レベル	EUROPEプログラム:TOEIC 450点以上, IELTS 4.0 以上 ISUGAプログラム:TOEIC 600点以上, IELTS 5.5 以上

Your Image / Memo



## 第3章

# ひろがる選択肢、自由に踏み出す認定留学

行きたい世界は、自分で決めよう。

留学の行き先は、自分で決めたい。  
協定大学だけが、世界のすべてじゃない。

世界はもっと広くて、もっと面白くて、もっと未知だ。

みんなが行ってないところに、行ってみよう。  
みんなが進んでいないほうに、進んでみよう。  
みんながやっていないことを、やってみよう。

行かなければ、行動じゃない。  
感じなければ、感動じゃない。

さあ、行こう、  
自分の行きたい世界へ。

自分で決めたい世界に、  
行ったあとの世界は変わる。



認定留学をイメージして、一歩踏み出そう。いろいろ書き込もう!

### 1 留学の条件

留学計画について相談 家族、国際交流課、ゼミの先生

Your Image / Memo

応募資格と申請時の修得単位数(P31)を確認

卒業までの履修計画

留学する目的と留学後の自分をイメージ

### 2 留学先の検討

留学先を具体的に検討 国・地域、留学期間、留学開始学期、予算

Your Image / Memo

情報収集  
(例:学内の留学説明会、留学斡旋会社、大使館などが主催する留学フェア)

留学費用の見積もり依頼  
複数の留学斡旋会社に見積もりを依頼し比較

### 3 留学の手続き・準備

留学希望先を決定後、国際交流課に相談  
例:認定留学の条件に合うか

Your Image / Memo

帰国後の就職活動に備え、進路支援センターに相談  
B館1階へGO!

国際交流課に書類を提出 申請期間内!

出発前オリエンテーションに参加

語学力の向上 留学前の準備が重要

# 認定留学について

認定留学は在学したまま留学でき、4年間で卒業を目指す制度です。留学先で修得した成績をもとに単位認定を行います。諸条件を満たせば、幅広い国や地域から留学先を選択し、自分の希望する海外の大学に留学することができます。人数制限はありません。留学期間(1学期もしくは2学期間)や留学開始学期(春・秋学期)も選択することができます。

## 2014年~2022年 認定留学・留学先分布図

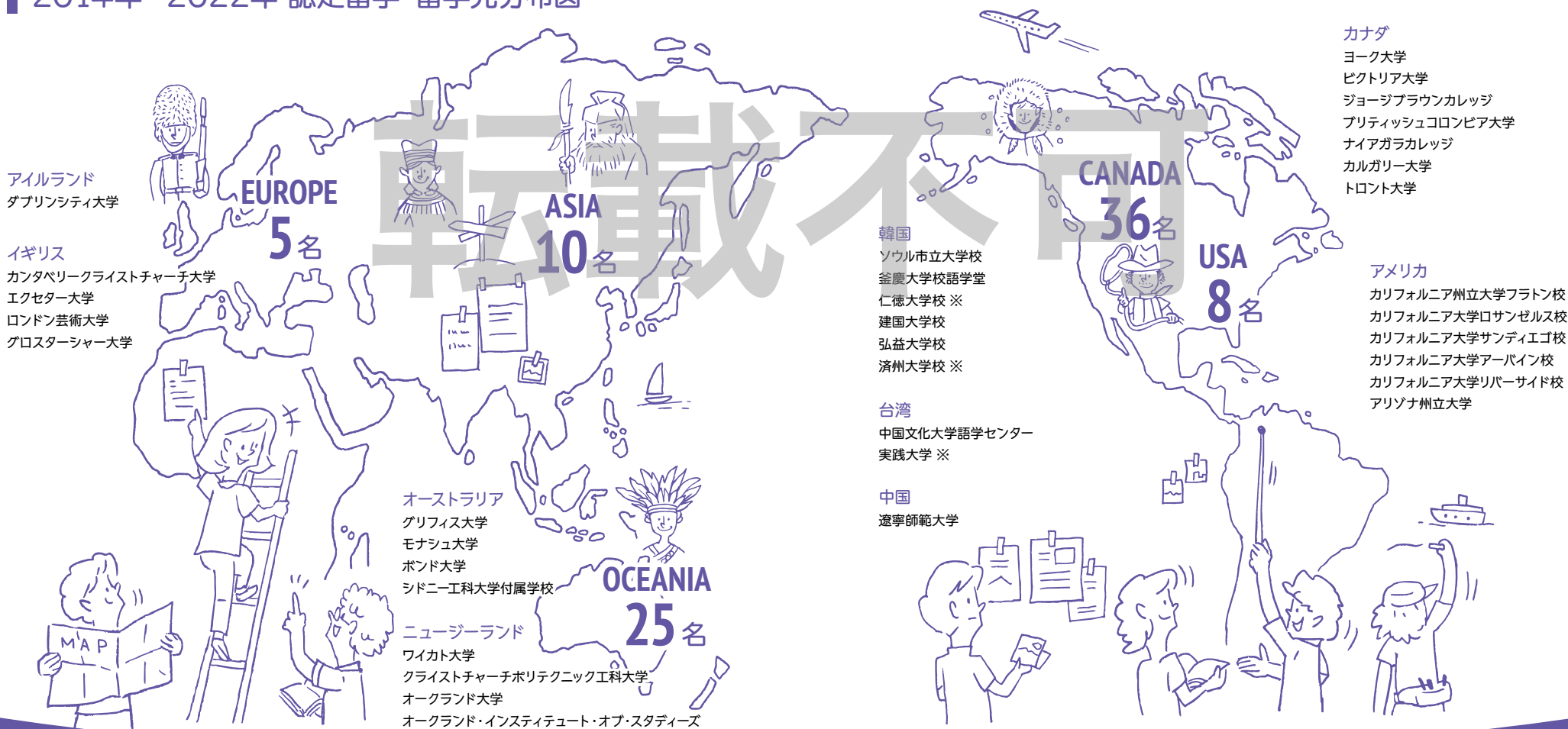

- 在学したまま海外留学することが可能
- 派遣留学にはない国や地域への留学も可能
- 留学開始学期や留学期間の選択が可能
- 渡航費用も含めて留学先大学の学費や寮費等は自己負担
- 「認定留学生奨学金」で本学の授業料を軽減することが可能
- 手続きや情報収集は原則各自で
- 早めに家族や国際交流課に相談

※「派遣留学」も可能です。



Profile			
米白勇佑 Yusuke Yonehaku	2017年3月卒業(経済学部)		
留学した国	ニュージーランド/アラ・インスティテュート・オブ・カンタベリー [旧クライストチャーチポリテクニク工科大学(CPIT)]		
勉強した語学	英語		
勉強した期間	約5ヶ月間(2015年9月~2016年2月)		
留学にかかった費用			
コース費用(半年間) 80万円※	渡航費(往復) 9万円	生活雑費 なし	合計金額(日本円) 154万円
海外旅行保険 ※コース費用に含む	滞在費(ホームステイ) 50万円	食費 5万円	その他(娯楽費) 10万円
			ジャンプ・アップ海外留学奨学金 50万円利用 実質104万円



Profile			
赤松俊輔 Shunsuke Akamatsu	経済学部 経済学科		
留学した国	イギリス/エクセター大学		
勉強した語学	英語		
勉強した期間	約10ヶ月間(2015年9月~2016年6月)		
留学にかかった費用			
コース費用(10ヶ月) 約150万円	渡航費(往復) 約25万円	生活雑費 約5万円(10ヶ月)	合計金額(日本円) 約461万円
海外旅行保険 約21万円	滞在費(大学寮) 約140万円(10ヶ月)	食費 約40万円(10ヶ月)	その他 約80万円
			ジャンプ・アップ海外留学奨学金 100万円利用 実質約361万円

## 見たいものを、見に行こう。



### ■大学の探し方とこの大学を選んだ理由

CPITを選んだ理由は三つあり、一つ目に私の先輩もそこで留学していて、実際に先輩から留学の感想を聞く事ができ方のでイメージしやすかったことです。二つ目にニュージーランドのクライストチャーチといえは東日本大震災とほぼ同時期に起こったカンタベリー大地震が有名でその震災地を訪問することによって卒論の研究材料にできると考えからです。三つ目にCPITには日本語学科があり、ネイティブと友達になりやすいと思ったからです。

### ■留学開始までに語学力アップのために取り組んだこと

一年生の時は最初の1か月は英語の発音の本を使い、発音記号を徹底的に勉強しました。それから中学生くらいの英語レベルの本をひたすらシャドーイングしていました。次に高校レベルの英語力をつけるために、ひとつの単語帳を約一年間、例文を丸ごと暗記するまでシャドーイングしていました。二年生の時には学内のE-cafelにも参加し、覚え方例文を使って話す練習をしていました。また、TOEICの模試をずっと解いていました。

### ■受講したコースと授業内容について

コース名:一般英語コース、IELTS試験対策コース

月~木曜日までは9:00~12:00、13:00~15:00まで勉強し、金曜日が9:00~11:00の週に22時間の授業体制です。一般英語コースは午前に総合的に

英語を学び、午後はスピーキングリスニングが、ライティングがどちらかを最初に自分で選択し、クラスを受けます。IELTS試験対策コースは午前午後ともにクラスです。自分が受けることのできるコースのレベルは入学時と三か月に一回受けるレベル分けテストによってクラスが決まります。

### ■留学を考える先輩への一言メッセージ

斡旋会社に足を運んでしっかり留学先を考えて決めてください。私自身、できるだけ日本人が少ない学校にしようと考えていましたが、結局太くさんいました。実際、はじめてのクラスはほぼ日本人でした。一番上のクラスでもやはり何人かは日本人がいました。日本人が多いと英語の勉強がはかどらないという訳ではないのですが、やはり海外に行く以上外国人とふれあつたほうが良いと思います。



## 英語を話して、異文化をこえよう。



### ■大学の探し方とこの大学を選んだ理由

僕は留学先の大学を決めるにあたって、留学斡旋会社を利用しました。主な理由としては、現地にどのような大学があるのか、またそれぞれの大学の特徴や、過去のデータ等を参考に大学を選ぶことができたからです。大学を実際に決めるにあたって留学の目的をまざ考えました。英語力の向上と異文化を学ぶことが目的だったので、留学生が多く、また日本の学生が少ない大学という条件で探し、また長期間の滞在になるので、気候や町並み等も考慮に入れて選びました。

### ■留学開始までに語学力アップのために取り組んだこと

留学開始までの一番の課題は語学力のアップでした。特にスピーキングは、僕にとっては未知の領域で早急に最低限の会話ができるように対策を打つ必要がありました。僕が実施した主な対策は、英会話教室の短期コースに行ったこと、英語の文章の音読、あとは最低限自分の家族や住んでいる町のことなどを英語で紹介できるように練習しました。

### ■受講したコースと授業内容について

コース名:ジェネラルイングリッシュ

授業は、午前中と午後2時間ずつあり、主に午前中の授業で文法や語彙、基本的な発音の確認をし、午後の授業では午前中に学んだ内容を使って決められたテーマをクラスメートと討論し自分の意見を発表するなど会話中心の授業を行っていました。

またクラスはレベル別にいくつか用意されており上級クラスに行くほど、時事の問題をテーマにした会話の比重が大きくなっていきます。

### ■留学を考える先輩への一言メッセージ

留学を考えているみなさん、おそらく期待と不安でいっぱいだと思います。自分の語学力の問題や海外で友達ができるのかなど、たどやらない限り何も始まりません。初めの一步は単語帳を開くだけでもいいと思います。事前準備には余念のないように。また留学中には、様々な形でチャンスが降ってきます、無理は禁物ですが悔いが残らないように頑張ってください。





## 認定留学 レポート3 KOREA



Profile			
田中夏海 Natsumi Tanaka	2017年3月卒業 (情報社会学部)		
Natsumi's Plan	留学した国 韓国/仁徳大学校 ※2015年3月に学生交換協定を締結したため現在は派遣留学が可能。		
	勉強した語学 韓国語		
	勉強した期間 約6ヶ月間(2015年9月~2016年2月)		
留学にかかった費用			
コース費用(半年間) 約17万円	渡航費(往復) 約3万円	生活雑費 約12万円	合計金額(日本円) 約75万円
海外旅行保険 約10万円	滞在費(大学寮) 約9万円	食費 約18万円	

## 「経験してみたい」という気持ち、何よりも大事。

### ■ 大学の探し方とこの大学を選んだ理由

大学二年生の頃に李容淑先生の紹介で仁徳大学校へ1週間の研修に行きました。その時に昼は仁徳大学校の2人の学生にソウルを案内していただき、夜は仁徳大学校の寮で海外からの留学生達と一緒に過ごしました。仁徳大学校の先生や学生達は留学生達にも優しく、ここだったら安心して生活できると思い、仁徳大学校に決めました。

### ■ 留学開始までに語学力アップのために取り組んだこと

留学前には語彙力をあげる事と、リスニングの力をつける事を中心に勉強していました。毎日単語帳を持ち歩いて、家から学校までの電車の中での時間や、授業が始まるまでの少しの時間など、空き時間を見つけては単語を覚えていました。家では、実際の韓国語の会話を聞いて韓国語に慣れるように、韓国のドラマや映画をみるようにしていました。ドラマや映画を見ていると、単語帳に出てきた単語も出てくるので、徐々に語彙力も上がっていききました。

### ■ 受講したコースと授業内容について

コース名:韓国語コース

韓国語コースでは、月~金まで9時から50分×4コマの韓国語の授業を受けます。この授業は海外からの留学生達と5段階のレベル別に分かれて受ける授業になります。もちろんすべて韓国語で行われますが、レベル別で行われる為、まだ文字が読めない状態の

方からでも安心して受ける事ができると思います。先生によって授業の仕方は様々ですが、試験はリーディング、ライティング、スピーキング、リスニング全て行われるので幅広く学べると思います。

### ■ 留学を考える後輩への一言メッセージ

韓国語は英語や中国語に比べて使う頻度は少なく、韓国語を勉強したいと言うと周りから「なぜ韓国語?」と言われることが多かったです。それが理由で迷っている方もいると思いますが、韓国語を勉強したいと思うならば非留学に行ってみてください。きっかけは何であれ、勉強したいという気持ちが何よりも大事だと思いますし、得るものは語学以外にもたくさんあります。必ず良い経験になると思います。



## 認定留学 レポート4 New Zealand



Profile			
岡本真都 Makoto Okamoto	経済学部 経済学科		
Makoto's Plan	留学した国 ニューージーランド・ワイカト大学パスウェイカレッジ		
	勉強した語学 英語		
	勉強した期間 約5ヶ月(2016年3月~2016年7月)		
留学にかかった費用			
コース費用(5ヶ月) 約14.0万円	渡航費(往復) 約17万円	交通費 約4万円(5ヶ月)	合計金額(5ヶ月) 約227万円
海外旅行保険 約10万円	滞在費(ホームステイ) 約4.0万円(5ヶ月)	食費 約6万円	

## 人生のプラスに、踏み出そう。

### ■ 大学の探し方とこの大学を選んだ理由

私は留学を決めた時期が遅く、また海外が初めてだったこともあり場所に関しては特にこだわりはなかったため、おすすめの国と大学を聞き、ニュージーランドを勧められたため決めました。ニュージーランドはイギリス英語のためアメリカ英語よりも話すスピードがはやいのでリスニングは有利になると思います。

### ■ 留学開始までに語学力アップのために取り組んだこと

失敗談を語ります。私は英語がとても苦手なものでできなかったのですが、何ひとつ勉強していきませんでした。テレビで出川哲郎さんみたいになりたかったのですが現実にはそんなに甘くありませんでした。何を言っているかわからず、話そうとしても英語を今まで使ったことないため頭は空っぽで完全に手上げ状態にしかかわらず、助けてくれる人がいない。やはりどこか来てしまっただけでした。留学前は本当に簡単な英語でいいので話す練習をした方がいいです。

### ■ 受講したコースと授業内容について

コース名:ジェネラルコース、アカデミックコース

ジェネラルコースとアカデミックコースがあります。こちらのコースも初めにクラス分けテストがあります。ジェネラルコースは主に英語に慣れるといった授業内容でクラスで簡単なゲームをしたり慣れたところには何

が発表したりなどします。一方アカデミックコースは勉強という感じ。テキストがあり、文法を学んだり、リスニング練習やライティングの練習などして英語力アップをしていきます。

### ■ 留学を考える後輩への一言メッセージ

留学は必ず人生のプラスになります。もし迷っているなら少しの勇気をだして一歩踏み出せば最終的に良かったと思えるはず。私はもともと英語力が本当に低かったため、非常に苦労しましたが、本気で頑張り続けました。私が留学を通じて感じたことは英語は勉強すればできるようになる。逆に言えば留学しても勉強しなければできるようにはならないと思います。でも留学すると英語しかすることがなく、できるようになってくると海外の友達も増えるので楽しいですよ。留学で楽しかった思い出や、初日から日本に帰りたいくらいたくさん苦労したことも含め留学して本当に良かったと心から思っています。

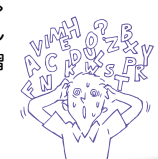



Profile			
仙波圭登 Keito Senba	経営学部 経営学科		
留学した国	カナダ・ヨーク大学 YUELI		
勉強した語学	英語		
勉強した期間	約10ヶ月(2016年8月~2017年6月)		
留学にかかった費用			
コース費用(10ヶ月) 約140万円	渡航費(往復) 約30万円	交通費 約10万円(10ヶ月)	合計金額(10ヶ月) 約300万円
滞在費(ホームステイ) 約70万円(10ヶ月)	食費 基本なし	生活雑費 約30万円	
海外旅行保険 約20万円			

## できることは、すべてやる気持ちで。



### ■ 大学の探し方とこの大学を選んだ理由

小さい頃に英会話教室に通っていたこともあり、大学に入る前から留学に行きたいと考えていました。と言っても、週に1時間程度のもので周りの人と英語力で変わりはありませんでした。本格的に留学に向けて動き始めたのは1年生の12月頃で、まずは留学エージェントに行って英語圏であるアメリカ、カナダ、オーストラリア、ニュージーランドを中心に学校探しを始めました。はじめはカリフォルニアにある学校に決まっていたのですが、友達がその近くに留学していることもあり、極力日本語を使う環境を避けたいので他の学校を探しました。大学からの紹介でトロントにあるヨーク大学 YUELIを知り、神戸にある日本事務所に伺いました。丁寧に対応してくださり、いろいろお話を伺ったあと、学校のレベル・施設の充実性・治安・住みやすさなどを考慮したうえでこの学校に決めました。

### ■ 留学開始までに語学力アップのために取り組んだこと

留学前にもっと準備をしておくべきだったというのが学校が始まってからの感想です。文法の見直し、単語力の向上、リスニング力の向上に向けて取り組みましたが、今考えれば甘かったです。テクノロジーのおかげでskypeを使ったオンライン英会話やpodcastなど英語を伸ばす方法はいくらでもあります。渡航前にできることはすべてやるぐらいの気持ちで取り組むことをおすすめします。特に単語力の向上とネイティブのスピードに慣れておきましょう。

### ■ 受講したコースと授業内容について

コース名:アカデミックプログラム

YUELIに行かれる方は基本的にこのコースを受講することになると思います。レベルが9段階に分かれており、初日のテストの結果によって自分のレベルが決まります。授業時間は1日4時間、週5日の週20時間。上のレベルが午前授業、下のレベルが午後授業です。授業内容は英語の4技能(聞く、話す、読む、書く)を中心に様々なトピックを扱います。もちろんですが上に行くほど課題の量は増え、扱うトピックもよりアカデミックなものになります。英語以外にも学ぶ事は多いです。

### ■ 留学を考える後輩への一言メッセージ

もし留学を考えていて金銭面などにおいて行ける環境にいるのであれば必ず行ってください。しんどいことやつらいこともたくさんありますが、それ以上に楽しく、たくさんの方が得られます。また、学校やビザの手続きなど自分で出来ることは自分でするように心がけてください。海外に行ってからもういった場面はたくさんあります。海外で生活することはなかなかできることではありませんし、留学先で出来た友達や過ごす時間は一生の財産です。両親を含め周りの人々への感謝を忘れず思いっきり勉強して思いっきり楽しんでください。実りある留学生活になることを願っています。



## 留学にかかった費用例



England

### グロスターシャー大学

約5ヶ月 / 学生寮  
(2018年8月~2019年1月)

コース費用	渡航費	海外旅行保険	滞在費	食費	その他	合計金額
約96万円	約18万円	約17万円	約58万円	約5万円	約8万円	約202万円

America

### カリフォルニア大学アーバイン校

約5ヶ月 / ホームステイ  
(2014年10月~2015年3月)

コース費用	渡航費	海外旅行保険	滞在費	食費	その他	合計金額
約80万円	約14万円	約10万円	約54万円	約10万円	約9万円	約177万円

ジャンプアップ海外留学奨学金50万円受給で実質的に127万円

### カリフォルニア大学ロサンゼルス校

約10ヶ月 / ホームステイ、シェアハウス  
(2017年4月~2018年2月)

コース費用	渡航費	海外旅行保険	滞在費	食費	その他	合計金額
約130万円	約14万円	約24万円	約120万円	約67万円	約50万円	約405万円

Canada

### ビクトリア大学

約5ヶ月 / ホームステイ  
(2017年4月~2017年9月)

コース費用	渡航費	海外旅行保険	滞在費	食費	その他	合計金額
約73万円	約20万円	約3万円	約40万円	約20万円	約27万円	約183万円

### カルガリー大学

約10ヶ月 / ホームステイ  
(2015年9月~2016年7月)

コース費用	渡航費	海外旅行保険	滞在費	食費	その他	合計金額
約100万円	約30万円	約23万円	約100万円	約10万円	約40万円	約303万円

Australia

### ボンド大学

約5ヶ月 / ホームステイ  
(2016年8月~2017年1月)

コース費用	渡航費	海外旅行保険	滞在費	食費	その他	合計金額
約62万円	約10万円	約9万円	約46万円	約10万円	約30万円	約167万円

### グリフィス大学

約10ヶ月 / ホームステイ、シェアハウス  
(2016年3月~2017年2月)

コース費用	渡航費	海外旅行保険	滞在費	食費	その他	合計金額
約134万円	約20万円	約20万円	約70万円	約24万円	約14万円	約282万円

New Zealand

### オークランド大学

約5ヶ月 / ホームステイ  
(2018年9月~2019年3月)

コース費用	渡航費	海外旅行保険	滞在費	食費	その他	合計金額
約82万円	約18万円	約18万円	約60万円	約0万円	約12万円	約190万円

Korea

### ソウル市立大学

約5ヶ月 / 学生寮  
(2017年8月~2018年2月)

コース費用	渡航費	海外旅行保険	滞在費	食費	その他	合計金額
約26万円	約3万円	約12万円	約22万円	約15万円	約6万円	約84万円

※ 留学斡旋業者、為替レート、個人の支出などにより費用は変わります。





留学前

E-cafe 語学学習で積極的活用

## 「E-cafeで、いい仲間」

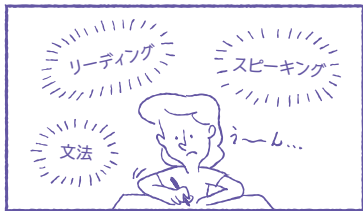

自分なりに勉強しているけれど...



E-cafeはネイティブ講師との会話ができる場所でもあり、海外の情報を得たり、留学経験者とも出会える場所です。空いている時間を利用し、積極的に参加し活用しましょう!

詳しくは「特集」のP16をチェック!

留学中

留学中にしなければいけないことは?

## 「シンパイ、カンパイ。」



到着の連絡はあつたけれど...



まず、現地に到着したら、無事に到着したことをご家族、国際交流課の順に連絡しましょう。その後も、ご家族には毎日こまめな連絡をとることを心掛けましょう。

あなたがお考えしている以上に、周りの人々はあなたのことを心配しています。

詳しくは「資料」のP96をチェック!

留学中

海外旅行保険はどんなプランに入るべき?

## 「ボタン急」

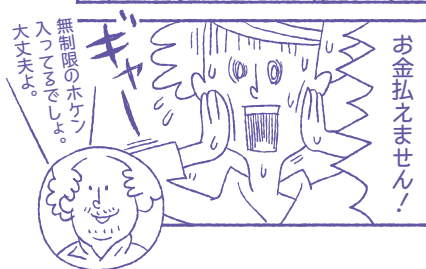
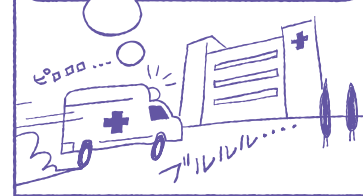

治療・救護費用が無制限、個人賠償責任が1億円のプランに加入することを強くお勧めします。いくら安全と思われる留学先であっても自然災害、交通事故等絶対に起きないとは言いきれません。

万が一に備えて、できる限り万全にしておきましょう。

詳しくは「資料」のP95をチェック!

留学後

ジャンプ・アップ海外留学奨学金 受給者の義務

## 「TOEICへ急げ!」

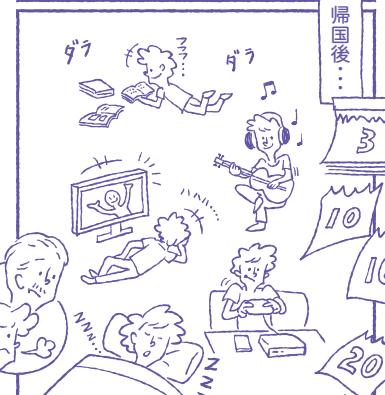
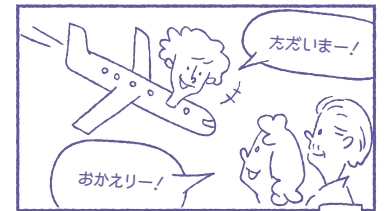

ジャンプ・アップ海外留学奨学金に600点未満(エントリーレベル)で合格し、留学中に奨学金を受給した場合、帰国後、早期にTOEICを受験し定められた期間内に600点以上のスコア証明を提出する義務があります。

時間とともに英語力は低下するので、TOEICは帰国後すみやかに受験しましょう。

詳しくは「第1章」のP33をチェック!

派遣留学

認定留学

COMIC to STUDY ABROAD



## 留学を考えています。何から始めたいですか？

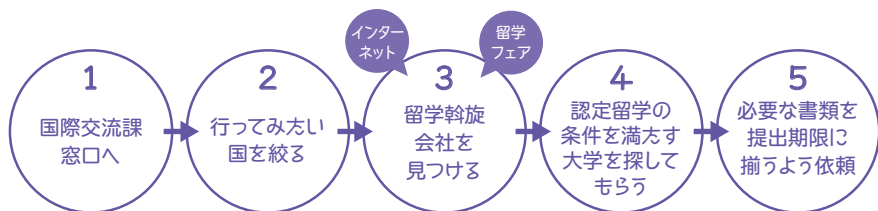

### LINK

#### 留学に役立つサイト (各種留学フェア・奨学金等について)

- 1 トビタテ/ 留学JAPAN <https://www.tobitate.mext.go.jp/>  
『トビタテ/留学JAPAN日本代表プログラムについて』  
2014年からスタートした官民協働で取り組む海外留学支援制度です。2020年までの7年間で約1万人の高校生、大学生を「トビタテ/留学JAPAN日本代表プログラム」の派遣留学生として送り出す計画です。派遣留学生は支援企業と共にグローバル人材コミュニティを形成し「産業界を中心に社会で求められる人材」、又は「世界を視野に入れて活躍できる人材」へと育成されます。帰国後は海外体験の魅力を伝えるエヴァンジェリスト(伝道師)として日本全体の留学機運を高めることに貢献することが期待されています。
- 2 日本学生支援機構(JASSO) <https://ryugaku.jasso.go.jp/event/>  
独立行政法人日本学生支援機構(JASSO)では、海外留学に関するイベント・説明会を主催し、また、他の公的団体が主催するイベント・説明会に参加・協力をを行っています。上記のサイトでは海外留学に関するイベント・フェア・説明会の情報だけでなく、海外留学のための奨学金に関する情報も得ることができます。
- 3 米国大使館 <https://jp.usembassy.gov/ja/>  
米国大使館ホームページ内に以下のサイトのリンクがあり、米国留学に関する情報を入手することができます。  
| アメリカンセンターJapan <https://americancenterjapan.com/>  
ConnectUSAと統合しパワーアップ! アメリカ大使館主催のイベントや留学、アメリカ情報を発信しています。  
| 米国留学情報 <https://americancenterjapan.com/study/>  
アドバイジングセンターが、米国留学に関する最新情報やアドバイスを提供しています。
- 4 カナダ大使館 <https://www.ca.emb-japan.go.jp>  
カナダ留学フェアだけでなく、カナダの教育事情や治安状況、ビザ取得等の情報が掲載されています。
- 5 在日オーストラリア大使館 <https://japan.embassy.gov.au/kyojapanese/study.html>  
オーストラリアの教育と留学や奨学金に関する情報が掲載されています。なお、オーストラリア留学に関する詳細な情報は以下の「オーストラリア政府公式留学情報ウェブサイト」で確認することができます。  
| オーストラリア政府公式留学情報ウェブサイト <https://www.studyinaustralia.gov.au/>  
オーストラリア留学希望者に向けて、学校・コース検索、奨学金検索、オーストラリアでの生活や学習に関する情報、留学体験談など、たくさん情報を提供しています。
- 6 ブリティッシュ・カウンシル <https://www.britishcouncil.jp/>  
英国の公的な国際文化交流機関として、世界100以上の国と地域で英国と諸外国の文化交流活動を推進。教育と文化を通じて、日英を結ぶ架け橋になることを目指しています。

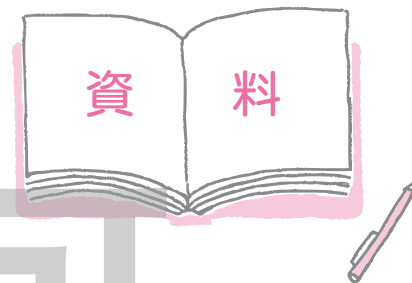

留学準備について  
現地での生活  
留学手続きについて  
留学に関する規程等

# 留学準備について

## 各種試験

英語圏への海外留学にはTOEICやTOEFLの受験が必要です。両試験ともに、受験後結果が返ってくるまでに数週間の時間を要します。詳細は各試験のホームページで確認してください。

派遣留学を希望する学生は、申請期間が始まるまでにスコアが提出できるよう、早目に受験してください。

### 1 TOEIC (Test of English for International Communication)

英語によるコミュニケーション能力を幅広く評価する世界共通のテストです。特に、本学では TOEIC に力を入れて教育をしています。学内に IP テスト (TOEIC 団体受験) も受験可能です。詳しくは KVC、掲示等で確認してください。

一般財団法人国際ビジネスコミュニケーション協会  
<https://www.iibc-global.org/>

### 2 TOEFL (Test of English as a Foreign Language)

英語を母国語としない人のための英語能力判断テストです。アメリカ、カナダ、英国、オーストラリア等の英語圏のほとんどの大学が留学生の入学条件として TOEFL スコアを設定しています。

プロメトリック (株)  
<http://ac.prometric-jp.com/toefl/jp/online.html>

TOEFL テスト日本事務局  
<https://www.toefl-ibt.jp>

### 3 IELTS (International English Language Testing Systems)

イギリス、オーストラリアの大学・大学院で、非英語圏からの出願者の英語能力判定に用いられ、IELTS のスコアが求められる場合がありますが、TOEFL で代用できることもあるので出願先大学に確認してください。

ブリティッシュカウンシル  
<https://www.britishcouncil.jp/>

### 4 その他の諸外国語検定試験

英語圏以外の大学への留学にも、試験が課せられることがあります。留学先の募集要項をよく読むとともに日頃から語学の学習に努めましょう。

- 中国語検定 (日本中国語検定協会) <http://www.chuken.gr.jp/>
- 中国政府公認中国語資格 (HSK) <https://www.hskj.jp/>
- 韓国語能力試験 (TOPIK) <https://www.kref.or.jp/examination>
- ハングル能力検定 <https://hangul.or.jp/>

## 渡航手続き

### 1 パスポートの申請

住民票がある都道府県庁や市役所の旅券取り扱い窓口で申請します。発行まで10日から14日かかります。必要書類は外務省HP (<https://www.mofa.go.jp/mofaj/toko/passport/index.html>) で確認してください。また、現在パスポートを所有している方も、ビザ申請時、および出発前にパスポートの残存期限を確認してください。有効残存期限が1年未満になったら新たなパスポートの発給申請ができるので渡航前に更新手続きをしておきましょう。

### 2 ビザの申請

必要書類・申請方法は国によって違います。各自で各国大使館、領事館のHPなどで最新の情報を必ず確認してください。また、米国、英国のビザ申請については、以下のとおりです。

#### ■ アメリカ合衆国

申請に面接が課せられており、取得までに要する時間も1~2週間程度かかります。申請からビザ取得まで時間を要する場合がありますので、渡航の1ヶ月前には申請の手続きをしてください。

アメリカのビザ取得については、アメリカ総領事館のホームページ (<https://jp.usembassy.gov/ja/visas-ja/>) で最新情報を確認してください。

#### ■ イギリス

6ヶ月以上の滞在には事前に申請 (Entry Clearance) が必要です。6ヶ月以内の短期留学であっても、留学を目的とする場合は、入国時に審査官に入学許可証や費用証明書などの必要書類を提示して short-term student としての入国許可を得てください。

イギリスのビザ取得については英国大使館ホームページ <https://www.gov.uk/browse/visas-immigration> で最新情報を確認してください。

### 3 航空券の手配

原則としては、ビザが取得できてから航空券の手配をしますが、季節によってはチケットがとりにくい時期があります。事前に空席情報を確認して、必要であれば早めに航空券を予約しておくようにしてください。

### 4 海外旅行保険への加入手続き (必ず加入しなければなりません)

派遣留学・認定留学に関わらず、留学する全期間をカバーする海外旅行保険に必ず加入しなければなりません。加入した海外旅行保険のパンフレットの写し (商品番号や補償内容等が分かるもの) を大学に提出していただきます。海外旅行保険商品を選択する際は下記を基準にしてください。

治療・救援費用：無制限、賠償責任：1億円

※新型コロナウイルス感染による治療・隔離・延泊等の費用を補償する保険に加入してください (2023年2月時点)

また、渡航先によっては日本で加入した海外旅行保険とは別に、その国が指定した保険への加入を義務付けている場合があります。その場合は留学先の大学の指示に従ってください。

### 5 健康診断、歯科検診などのメディカル・チェック

海外での医療費は高額なので、健康診断や特に歯の治療などは、日本で出発前に済ませておきましょう。また、普段から持病があり、治療や経過観察をしている場合は、その病気の経過や治療法、使用中の薬剤等に関して主治医に診断書を書いてもらうとよいでしょう。できれば渡航先国の言語、または英語で書くことが望ましいです。また、薬を使用している場合は現地ですぐに適切な医療機関が見つからない場合のことも考えて、2~3ヶ月分の薬を持参の方がよいでしょう。海外へ大量の医薬品を持ち出すときは、検疫等で問題がおこらないように必ず医師の証明書 (英文) を一緒に持参してください。

# 現地での生活～自分の身は自分で守る～

海外では「自分の身は自分で守る」との心構えをもって、渡航・滞在の目的に合わせた情報収集や安全対策に努めてください。また以下の4点を必ず守ってください。

- ①常に最新の海外安全情報をチェックする
- ②常に最新の現住所と連絡先（電話番号、メールアドレスなど）を日本の家族、大学等に連絡する
- ③3ヶ月以上海外に滞在する場合は、必ず「在留届」を在外公館に提出する（現地到着後すぐに）
- ④海外旅行傷害保険には必ず加入する

## 1 海外危険情報のチェック

海外で日本語を表示できないPCからでも、以下のページで外務省海外安全情報を日本語で読むことができます。「海外危険情報」と「感染危険情報」の両方を確認してください。

[https://www.anzen.mofa.go.jp/img\\_toko/index.html](https://www.anzen.mofa.go.jp/img_toko/index.html)

外務省 海外安全 ホームページ	「海外危険情報」をはじめ、世界200以上の国・地域についての「国・地域別海外安全情報」や、多発している犯罪手口、伝染病、テロなどの情報を提供。 <a href="https://www.anzen.mofa.go.jp/">https://www.anzen.mofa.go.jp/</a>
--------------------	------------------------------------------------------------------------------------------------------------------------------------------------------

## 2 所在確認

常に最新の海外での所在（住所、電話番号、メールアドレスなど）を自宅と大阪経済大学国際交流課に連絡してください。変更が生じた場合は、その都度知らせてください。また、留学中に旅行に出るときは、大阪経済大学国際交流課に「留学中の旅行届」（別紙）を前以って提出し、同時に留学先大学の担当者と自宅に旅行の情報を伝えておいてください。

## 3 在留届の提出とたびレジ登録

外国に3カ月以上滞在する場合には、日本の大使館や総領事館に「在留届」を提出することが法律で義務付けられています。緊急事態の安否確認、大学や家族への緊急連絡、滞在国内への救援活動依頼が可能となります。また、各国の安全情報を入手できる「たびレジ」にも出国前から登録してください。

- 在留届 <https://www.ezairyu.mofa.go.jp/RRnet/index.html>
- たびレジ <https://www.ezairyu.mofa.go.jp/tabireg/index.html>

## 4 自動車の運転について

留学中の海外での自動車の運転は認めていません。現地のホームステイ先の方、現地の大学関係者、友人等に勧められたとしても、自動車の運転はしないでください。

## 5 海外安全情報と危機管理について

海外では感染症、テロ、事件、事故等さまざまな危険が潜んでいます。2020年から新型コロナウイルス感染症が世界中で広がり、2023年2月時点でも収束はしていません。2020年3月には大学が留学中の学生に帰国を指示したケースもあります。大学から帰国の指示が出た場合は、速やかに帰国便を手配して帰国してください。また、留学中は日頃から手洗い・うがいを励行し、人込みを避ける、マスクをするなど感染症の予防を心がけてください。健康状態に不安を感じたら早めに現地の大学スタッフに相談するなどの措置をとってください。本学では外務省が発信する海外危険情報に基づいて以下の基準を定めています。

2009年6月9日  
学内理事会承認  
海外プログラムおよび海外留学の実施基準

本学の海外プログラム（教職員の出張を含む）においては、渡航の是非を以下の基準により判断する。

1. 短期海外プログラム（語学研修、海外実習）および海外留学においては、原則として、外務省から出される留学先国についての海外安全情報が、以下の場合に中止し、帰国を指示する。
  1. 「渡航の是非を検討してください」
  2. 「渡航の延期をおすすめします」
  3. 「退避を勧告します」
2. 派遣先大学等からの現地情報に基づいて必要と判断された場合には、プログラムの中止を決定する。

※上記実施基準のカテゴリーは、2015年9月1日以降、次のとおり読み替える。

1. 「渡航の是非を検討してください。」⇒「レベル2: 不要不急の渡航は止めてください。」
2. 「渡航の延期をお勧めします。」⇒「レベル3: 渡航は止めてください。（渡航中止勧告）」
3. 「退避を勧告します。渡航は延期してください。」⇒「レベル4: 退避してください。渡航は止めてください。（退避勧告）」

## 6 麻薬・薬物等の使用禁止

諸外国では麻薬・覚せい剤等に関する取締りや罰則が厳しさを増し、麻薬関連の犯罪では日本とは比較にならないほど重い刑罰が課されます。国によっては極刑に処せられることもありますので、絶対に手を出してはいけません。いかなる種類の麻薬でも、所持、譲渡、売買、製造、輸出入などすべて厳禁です。また、他人から土産を手渡されたり小荷物を託されたりする形で、自らは意識していなくても麻薬を所持させられてしまうこともあります。中身のわからないものは他人から絶対に受取らないよう注意が必要です。



# 帰国と留学終了後について

## 帰国の準備

### 1 シラバスの入手

シラバス(講義要項)は留学先で履修した授業科目の内容を示す文書です。これをもとに単位認定が行われるので別送にせず、帰国時に自分で必ず持ち帰ってください。

### 2 成績証明書の手配

留学先大学において成績証明書(原本)および成績評価基準を証明する文書を発行してもらい、オリジナルを留学期間終了時に持ち帰ってください。また成績証明書には、必ず科目ごと(コースごと)の総授業時間数を記載してもらうこと。

## 留学終了後

帰国: 留学先大学での最終の授業/試験が終了したらすみやかに帰国すること。

帰国後手続き: 帰国後速やかに、以下の書類を国際交流課に提出すること。

#### 【提出書類】

#### ● 本学所定様式 (国際交流課で配布)

- ・ 帰国届
- ・ 帰国後レポート
- ・ 単位認定願
- ・ 留学先アンケート

#### ● 留学先で用意する書類

- ・ 成績証明書 (原本)
- ・ 成績評価基準を証明する文書 (原本)
- ・ 授業時間数がかかる書類
- ・ 講義内容がわかる書類 (シラバス等)

\*詳細は「単位認定を受けるために」(P.42)のを参照してください。

旅行等、自己都合を理由とする留学期間の延長申請は認められません。

# 留学に関する規程等

## ■ 学部学生留学規程

(目的)

第1条 この規程は大阪経済大学学則第29条の2第2項に基づき、大阪経済大学(以下「本学」という。)学部学生の外国留学について必要な事項を定める。

(留学の定義)

第2条 この規程における留学とは、外国の大学等において学修を行うことをいう。

(留学の種類)

第3条 本学における留学の種類は、次の2種類とする。

- (1) 派遣留学 本学との間に学生交換協定を締結している外国の大学等(以下「協定校」という。)に派遣する留学。
- (2) 認定留学 学部教授会が当該学部生の留学先として適当と認定した外国の大学等(以下「認定校」という。)への留学。

(外国の大学等)

第4条 外国の大学等とは、外国における正規の高等教育機関で学位授与権を有するもの、またはこれに相当する教育研究機関および附属語学学校等をいう。

(協定の締結)

第5条 外国の大学との協定は、各学部教授会の意見を聴いて、学長が締結する。

(協定の内容)

第6条 前条の協定には、次の各号の事項を定めるものとする。

- (1) 留学期間
- (2) 対象とする学生数
- (3) 履修できる授業科目の範囲
- (4) 単位の認定方法
- (5) 学費の金額および納入方法
- (6) 宿舍およびその費用に関する事項
- (7) 保険に関する事項
- (8) 奨学金に関する事項
- (9) その他必要とされる事項

(留学の出願資格)

第7条 留学を希望する者は、本学に1年以上在学し、人物・学業成績とも良好でなければならない。

(派遣留学の決定)

第8条 本学が協定校への留学を希望する者を選考のうえ留学させるときは、進路・研究・その他会議および教授会の意見を聴いて、学長が決定する。

(認定留学の許可)

第9条 本学が認定校への留学を希望する者を留学させるときは、進路・研究・その他会議および教授会の意見を聴いて、学長が許可する。

(留学の期間)

第10条 留学期間は、原則として1学期間または2学期間とし、1年を限度として在学年数に算入することができる。

- 2 留学期間は、教育上必要と認められる場合には、延長することができる。
- 3 留学期間の延長は、進路・研究・その他会議および教授会の意見を聴いて、学長が許可する。

(単位の認定)

第11条 留学期間中に修得した授業科目の単位の認定は、「派遣留学・認定留学単位認定基準」による。

- 2 当該学部教授会は、単位の認定のため必要がある場合は、単位認定願による審査のほか面接試験または学力試験を行うことができる。

(留学の取消し)

第12条 留学中の者が次の各号の一に該当すると認められる場合は、当該学部教授会の意見を聴いて、学部長が留学を取り消すことができる。

- (1) 留学先において成業の見込みがない者
- (2) 本学の学費等の納入を怠った者
- (3) 留学生としてふさわしくない行為を行った者
- (4) 本人の事情により留学を継続できなくなった者

(留学中止および途中帰国勧告)

第13条 学長は、留学先国(地域)の治安または環境の悪化等により留学の継続が困難と認められる場合は、留学中止および途中帰国を命ずることができる。

2 帰国を命ぜられた留学生は、速やかに帰国しなければならない。(留学に対する助成)

第14条 留学に対する助成については、別に定める。

(改 廃)

第15条 この規程の改廃は、進路・研究・その他会議および教授会の意見を聴いて、学長が行う。

附 則

- 1 この規程は、2001年(平成13年)11月16日に制定し、2002年(平成14年)4月1日から施行する。
- 2 この規程は、2008年(平成20年)3月12日に改正し、同日から施行する。
- 3 この規程は、2015年12月11日に改正し、2015年4月1日に遡って適用する。
- 4 この規程は、2018年8月7日に改正し、2018年5月1日に遡って施行する。

## ■ 学部学生留学規程施行細則

(派遣留学生の募集および選考)

- 第1条 派遣留学生の募集および選考手続きは、国際交流課が行う。
- 2 選考は、書類審査および面接試験(外国語試験を含む。)による。
- 3 学部教授会は、進路・研究・その他会議の選考に基づき、派遣留学生を決定し、学長に推薦する。
- 4 学長は、派遣留学生を派遣先に通知し、受入れの応諾を得て派遣する。

(出国準備)

第2条 派遣留学生は、国際交流課が行う留学の準備に関するオリエンテーションを受け、留学に必要な手続きを行わなければならない。

(学習状況報告書)

第3条 派遣留学生は、留学期間中、3カ月ごとに所定の学習状況報告書を国際交流課に提出しなければならない。

(帰国届の提出)

第4条 派遣留学生は定められた期間内に帰国し、帰国後速やかに所定の帰国届および単位認定願を国際交流課に提出しなければならない。

2 派遣留学生は、定められた期間内に帰国できないときは、あらかじめ帰国変更届を国際交流課に提出しなければならない。

(認定留学生の手続き)

第5条 認定留学を希望する者は、次の各号の書類を国際交流課に提出しなければならない。

- (1) 留学願
- (2) 履修する授業科目
- (3) 留学先の大学概要(履修する授業科目を含む)
- (4) 留学先の大学が発行した入学に関する書類(入学許可証等)の写し
- 2 認定留学生の選考、その他の諸手続きについては、派遣留学生の場合に準ずる。

# 留学に関する規程等

(申請時における修得単位数)

第6条 派遣留学および認定留学を申請する者は、申請時において以下の表の修得単位数を満たさなければならない。

申請時	修得単位数
2セメスター	1セメスターでの修得単位数：15単位以上
3セメスター	2セメスター迄の修得単位数：30単位以上
4セメスター	3セメスター迄の修得単位数：45単位以上
5セメスター	4セメスター迄の修得単位数：60単位以上
6セメスター	5セメスター迄の修得単位数：75単位以上

2 卒業するセメスターを含む派遣留学および認定留学については、以下の条件を満たす場合に申請することができる。

適用	1)1学期間の留学(8セメスター)の場合 2)2学期間の留学(7~8セメスター)の場合
演習が有る者	①演習担当教員の承諾を得ること。(卒業研究の演習指導等) ②留学前のセメスターまでに卒業研究以外の全ての卒業に必要な単位を修得見込みであること。 ③留学によって不都合が生じた場合に対する自己責任の承諾をすること。(卒業できなくなること、就職に関すること)
演習が無い者	①留学前のセメスターまでに卒業研究以外の全ての卒業に必要な単位を修得見込みであること。 ②留学によって不都合が生じた場合に対する自己責任の承諾をすること。(卒業できなくなること、就職に関すること)
帰国時期	卒業する学期末まで。

(改 廃)

第7条 この規程の改廃は、進路・研究・その他会議および教授会の意見を聴いて、学長が行う。

附 則

- この施行細則は、2001年(平成13年)11月16日に制定し、2002年(平成14年)4月1日から施行する。
- この施行細則は、2008年(平成20年)3月12日に改正し、同日から施行する。
- この施行細則は、2015年12月11日に改正し、同日から施行する。
- この施行細則は、2018年8月7日に改正し、2018年5月1日に遡って施行する。

## ■ 大阪経済大学交換国際留学生奨学金規程

(目 的)

第1条 この規程は大阪経済大学(以下「本学」という。)との学生交換協定に基づき、外国の大学から本学に留学する者(以下「交換国際留学生」という。)、および外国の大学に留学する者(以下「派遣留学生」という。))に対して、経済的支援を行うことを目的とする。

(対 象)

第2条 この奨学金の給付対象となる者は、以下のとおりとする。

- 学生交換協定に基づき、外国の大学から本学に留学する交換国際留学生(ただし、学生交換協定において、交換国際留学生に互いに奨学金を支給する約款を締結していない外国の大学の学生は除く。)
- 学生交換協定に基づき、奨学金相互支給制度のない海外協定大学に留学する本学の派遣留学生
- (1)(2)において、(独)日本学生支援機構による「短期留学推進制度」奨学金の受給者は対象外とする。

(採用人数、給付額および給付期間)

第3条 交換国際留学生奨学金の採用人数、給付額および給付期間については別に定める。

(申 請)

第4条 この奨学金の給付を希望する者は、奨学金願書および関係書類を所定の期日までに国際交流課に提出しなければならない。

(審査と決定)

第5条 奨学金の給付を受ける者は、進路・研究・その他会議で審査し、学長が決定する。

(給付の時期)

第6条 奨学金の給付は、留学する学期開始後1カ月以内に行う。春学期から留学する場合は4月末までに行い、秋学期から留学する場合は10月末までに行う。

2 給付は、指定の銀行口座に振り込む方法で行う。

(給付取り消し)

第7条 奨学生が次の各号のいずれかに該当する場合は、奨学金の給付を取り消すことがある。

- 奨学金を辞退した場合
- 留学を取り止めた場合
- 留学中、本学の学則に違反した場合
- 留学先の大学の学則に違反し、留学取り消しを命じられた場合
- その他、進路・研究・その他会議の意見を聴いて学長が判断した場合

(奨学金の返還)

第8条 学長が前条に該当すると認めた場合は、それ以降の奨学金を返還しなければならない。また、事情によりそれ以前の奨学金の返還を求めることがある。

(事務の所管)

第9条 奨学金に関する事務は、国際交流課が行う。

(改 廃)

第10条 この規程の改廃は、進路・研究・その他会議および教授会の意見を聴いて、学長が行う。

(附 則)

- この規程は2003年(平成15年)2月20日に制定し、同日より施行する。
- この規程は、2008年(平成20年)3月12日に改正し、2008年(平成20年)4月1日から施行する。
- この規程は、2011年(平成23年)2月25日に改正し、2011年(平成23年)4月1日から施行する。
- この規程は、2015年12月11日に改正し、同日から施行する。
- この規程は、2018年8月7日に改正し、2018年5月1日に遡って施行する。

## ■ 大阪経済大学交換国際留学生奨学金規程施行細則

(採用人数)

第1条 採用人数は、次の各号の人数とする。

- 学生交換協定に基づき、海外協定大学から大阪経済大学(以下「本学」という。)に留学する交換留学生(ただし、学生交換協定において、交換国際留学生に互いに奨学金を支給する約款を締結していない外国の大学の学生は除く。)
- 「大阪経済大学学部学生留学規程」の派遣留学が認められた本学学生

(給付額)

第2条 学生交換協定に基づき、海外協定大学から本学に留学する交換国際留学生には、月額5万円を上限として奨学金を給付する。

- 学生交換協定に基づき、奨学金相互支給制度のない海外協定大

学へ本学から派遣される派遣学生には、月額5万円を給付する。

(給付期間)

第3条 奨学金の給付期間は、「学部学生留学規程」に定められた「留学の期間」と同じとし、最長1年とする。

(改 廃)

第4条 この施行細則の改廃は、進路・研究・その他会議および教授会の意見を聴いて、学長が行う。ただし、第1条から第3条の改廃は、理事長と協議して行う。

附 則

- この施行細則は2003年(平成15年)2月20日に制定し、同日より施行する。
- この施行細則は、2008年(平成20年)1月22日に改正し、同日より施行する。
- この施行細則は、2016年2月9日に改正し、同日から施行する。
- この施行細則は、2018年8月7日に改正し、2018年5月1日に遡って施行する。

## ■ 認定留学生奨学金規程

(目 的)

第1条 この規程は、大阪経済大学(以下「本学」という。)に在籍する学生で、海外の大学に留学する者で学部教授会において認定された者(以下「認定留学生」という。))に対して、経済的支援を行うことを目的とする。

(対 象)

第2条 この奨学金の対象となる者は、「大阪経済大学学部学生留学規程」の認定留学が認められた者とする。

(採用人数、給付額および給付期間)

第3条 認定留学生奨学金の採用人数、給付額および給付期間については別に定める。

(申 請)

第4条 この奨学金の給付を希望する者は、奨学金願書および関係書類を所定の期日までに国際交流課に提出しなければならない。

(審査と決定)

第5条 奨学金の給付を受ける者は、進路・研究・その他会議で審査し、学長が決定する。

(給付の時期)

第6条 奨学金の給付は、留学する学期開始後1カ月以内に行うものとする。なお、春学期から留学する場合は4月末までに行い、秋学期から留学する場合は10月末までに行う。

2 給付は、指定の銀行口座に振り込む方法で行う。

(給付取り消し)

第7条 奨学生が次の各号のいずれかに該当する場合は、奨学金の給付を取り消すことがある。

- 奨学金を辞退した場合
- 留学を取り止めた場合
- 留学中、本学の学則に違反した場合
- 留学先の大学の学則に違反し、留学取り消しを命じられた場合
- その他、進路・研究・その他会議の意見を聴いて学長が判断した場合

(奨学金の返還)

第8条 学長が前条に該当すると認めた場合は、それ以降の奨学金を返還しなければならない。また、事情によりそれ以前の奨学金の返還を求めることがある。

(事 務)

第9条 奨学金に関する事務は、国際交流課が行う。

(改 廃)

第10条 この規程の改廃は、進路・研究・その他会議および教授会の意

見を聴いて、学長が行う。

附 則

- この規程は2003年(平成15年)2月20日に制定し、同日より施行する。
- この規程は、2008年(平成20年)3月12日に改正し、同日から施行する。
- この規程は、2011年(平成23年)2月25日に改正し、2011年(平成23年)4月1日から施行する。
- この規程は、2015年12月11日に改正し、同日から施行する。
- この規程は、2018年8月7日に改正し、2018年5月1日に遡って施行する。

## ■ 認定留学生奨学金規程施行細則

(採用人数)

第1条 「大阪経済大学学部学生留学規程」の認定留学が認められた者の人数とする。

(給付額)

第2条 本学の授業料相当額を奨学金として給付する。

(給付期間)

第3条 奨学金の給付期間は、「大阪経済大学学部学生留学規程」に定められた「留学の期間」と同じとし、最長1年とする。

(改 廃)

第4条 この施行細則の改廃は、進路・研究・その他会議および教授会の意見を聴いて、学長が行う。ただし、第1条から第3条の改廃は、理事長と協議して行う。

附 則

- この施行細則は2003年(平成15年)2月20日に制定し、同日より施行する。
- この施行細則は、2008年(平成20年)1月22日に改正し、同日より施行する。
- この施行細則は、2016年2月9日改正し、同日から施行する。
- この施行細則は、2018年8月7日改正し、2018年5月1日に遡って施行する。

## ■ ジャンプ・アップ海外留学奨学金規程

(目 的)

第1条 この規程は、大阪経済大学(以下「本学」という。)の将来有望な人材を育成するために外国語能力のある学生に対して経済的支援を行うことを目的とする。

(対 象)

- この奨学金の対象となる者は、大阪経済大学学部学生留学規程第8条で決定された者および同規程第9条で許可された者で、別に定める条件を満たした者とする。
- 卒業するセメスターを含む留学が認められた者は、留学出発までに別に定める条件を満たしておくこととする。

(採用人数、給付額および給付期間)

第3条 ジャンプ・アップ海外留学奨学金の採用人数、給付額および給付期間については、別に定める。

(申 請)

第4条 この奨学金の給付を希望する者は、ジャンプ・アップ海外留学奨学金願書および関係書類を所定の期日までに国際交流課に提出しなければならない。

(審査と決定)

第5条 この奨学金の給付を受ける者については、進路・研究・その他会議で審査し、学長が決定する。

# 留学に関する規程等

(給付の時期)  
第6条 この奨学金の給付は、留学する当該学期の在学が確認された後に当該学期分を支給する。

2 給付は、指定の銀行口座に振り込む方法で行う。  
(給付取り消し)

第7条 奨学金が次の各号のいずれかに該当する場合は、奨学金の給付を取り消すことがある。

- (1) 奨学金を辞退した場合
- (2) 留学を取り止めた場合
- (3) 留学中、本学の学則に違反した場合
- (4) 留学先の大学の学則に違反し、留学取り消しを命じられた場合
- (5) その他、進路・研究・その他会議の意見を聴いて学長が判断した場合

(奨学金の返還)

第8条 学長が前条に該当すると認めた場合は、それ以降の奨学金を返還しなければならない。また、事情によりそれ以前の奨学金の返還を求めることがある。

2 別に定める条件にもとづいて給付を受けた者は、その条件を満たさない場合は給付された奨学金を返還しなければならない。

(事務)

第9条 奨学金に関する事務は、国際交流課が行う。

(改廃)

第10条 この規程の改廃は、進路・研究・その他会議および教授会の意見を聴いて、学長が行う。

附則

- 1 この規程は、2011年(平成23年)2月25日に制定し、2011年(平成23年)4月1日から施行する。
- 2 この規程は、2012年(平成24年)3月9日に改正し、2012年(平成24年)4月1日から施行する。
- 3 この規程は、2012年12月21日に改正し、2013年4月1日から施行する。
- 4 この規程は、2016年1月15日に改正し、同日から施行する。
- 5 この規程は、2018年8月7日に改正し、2018年5月1日に遡って施行する。

## ■ ジャンプ・アップ海外留学奨学金規程施行細則

(目的)

第1条 この細則は、大阪経済大学ジャンプ・アップ海外留学奨学金規程(以下「規程」という。)に基づき、大阪経済大学ジャンプ・アップ海外留学奨学生(以下「奨学生」という。)の採用および運営に関し、必要な事項を定めることを目的とする。

(採用人数)

第2条 奨学生の採用人数は、1年度につき10名程度とする。

(給付額)

第3条 奨学金は、採用者1名につき以下のとおりとする

留学先地域	1ヵ月あたりの給付額
北米 欧州 オセアニア	10万円
上記以外の地域	5万円

2 前項の定めにかかわらず、大阪経済大学学部学生留学規程第9条で許可された者で、留学先が北米・欧州・オセアニアの場合に限り、給付額を1.5倍とする。

(給付期間)

第4条 給付期間は、留学が許可された期間とする。ただし、1学期間の留学の場合は5ヵ月、2学期間の留学の場合は10ヵ月を上

限とする。

(改廃)

第5条 この細則の改廃は、進路・研究・その他会議および教授会の意見を聴いて、学長が行う。ただし、第2条から第4条の改廃は、理事長と協議して行う。

附則

- 1 この細則は、2011年(平成23年)3月22日に制定し、2011年(平成23年)4月1日より施行する。ただし1年間の時限措置とする。
- 2 この細則は、2012年(平成24年)3月21日に改正し、1年間の時限措置を2013年(平成25年)3月31日まで延長する。
- 3 この細則は、2013年3月31日に時限措置を撤廃し、2013年4月1日から施行する。
- 4 この細則は、2016年2月9日に改正し、同日から施行する。
- 5 この細則は、2018年8月7日に改正し、2018年5月1日に遡って施行する。
- 6 この細則は、2020年2月13日に改正し、同日から施行する。

## ■ ジャンプ・アップ海外留学奨学金に関する内規

(目的)

第1条 この内規は、「大阪経済大学ジャンプ・アップ海外留学奨学金(以下「本奨学金」という。)

規程」第2条および第8条にもとづき、奨学金の対象および奨学金の返還等について定める。

(申請対象)

第2条 本奨学金の申請対象者は、大阪経済大学学部学生留学規程第8条で決定された者および第9条で許可された者で、次条の申請資格に該当する者とする。

(申請資格)

第3条 次の各号いずれかに該当する場合に申請資格を有する。

- (1) 申請が適正な基準(以下「適正レベル」という。)とは、異文化交流および専門知識の修得に必要とされる語学力を有しており、次表の語学力を有する場合をいう。

言語	資格	適正レベル
英語	TOEIC	600点以上
中国語	中国語検定(日本中国語検定協会)	1級~3級
	中国政府公認中国語資格(HSK)	6級~4級
ドイツ語	ドイツ語技能検定試験	1級~3級
スペイン語	スペイン語技能検定試験	1級~4級
フランス語	実用フランス語技能検定試験	1級~3級
朝鮮語	韓国語能力試験(TOPIK)	6級~3級
	ハングル能力試験	1級~3級

- (2) 申請が可能な基準(以下「エントリーレベル」という。)とは、今後学力の向上が期待され、異文化交流および専門知識の修得等も視野に入れることができ、次表の語学力を有する場合をいう。

言語	資格	エントリーレベル
英語	TOEIC	500点以上600点未満
中国語	中国語検定(日本中国語検定協会)	4級
	中国政府公認中国語資格(HSK)	3級
ドイツ語	ドイツ語技能検定試験	4級
スペイン語	スペイン語技能検定試験	5級
フランス語	実用フランス語技能検定試験	4級
朝鮮語	韓国語能力試験(TOPIK)	2級
	ハングル能力試験	4級

- (3) 前号の定めにかかわらず、大阪経済大学学部学生留学規程第9条で許可された者で、留学先が北米・欧州・オセアニアの場合に限り、TOEICのスコアが450点以上500点未満での申請を認める。ただし、TOEICのスコアが450点以上500点未満で申請する者については、大阪経済大学ジャンプ・アップ海外留学奨学金規程施行細則第3条第2項の定めを適用しない。
- (4) 上記以外の言語について申請の希望があった場合は、進路研究・その他会議にて協議する。

(募集および選考)

第4条 本奨学金の募集および選考手続きは、国際交流課が行う。

2 選考方法は、書類審査および面接試験(外国語試験を含む。)による。

3 奨学金の給付を受ける者は、進路・研究・その他会議の選考に基づき、学長が決定する。

(卒業するセメスターを含む場合)

第5条 エントリーレベルで卒業するセメスターを含む留学が認められた者は、留学出発までに適正レベルを満たさなければならない。留学出発までに適正レベルを満たさない場合は、受給資格を取り消す。

(奨学金の返還等)

第6条 エントリーレベルにもとづいて給付を受けた者は、適正レベルに達したことを証明する資格等の写しを提出しなければならない。第3条(3)にもとづきTOEICのスコアが450点以上500点未満で申請した者は、申請時のスコアより100点以上高いスコアを証明する資格等の写しを提出しなければならない。

2 提出期限については、次の(1)または(2)の期限までに提出するものとする。

- (1) 留学期間終了後の翌学期が春学期の場合は、9月末日までに提出すること。
- (2) 留学期間終了後の翌学期が秋学期の場合は、3月末日までに提出すること。
- 3 前項の書類を期限までに提出できない事情があり、提出期限の延期を希望する者は、申請書を提出しなければならない。
- 4 前項の申請書にもとづく提出期限延期の認否は、国際部長が行う。
- 5 期限までに提出できない場合は、給付された奨学金を返還しなければならない。

(進路計画書)

第7条 本奨学金の給付を受けた者は、留学の成果として進路計画書を帰国後1ヵ月以内に提出しなければならない。

(改廃)

第8条 この内規の改廃は、進路・研究・その他会議および教授会の意見を聴いて、学長が行う。

附則

- 1 この内規は、2016年2月12日に制定し、同日から施行する。
- 2 この内規は、2018年8月7日に改正し、2018年5月1日に遡って施行する。
- 3 この内規は、2019年12月13日に改正し、同日から施行する。
- 4 この内規は、2020年2月13日に改正し、同日から施行する。

## ■ 休学留学者の認定に関する規程

(目的)

第1条 この規程は、「学費等納付金額に関する規程」に定める休学留学者への在籍料の一部返還に関する休学留学者の認定を目的とする。

(休学留学者の定義)

第2条 休学留学者とは、休学して海外留学(外国の教育機関に一定期

間以上在籍すること)をすることをいう。単なる海外渡航は留学者として扱わない。

2 休学留学者として認められる期間は、通算で2学期間とする。

(外国の教育機関)

第3条 外国の教育機関とは、以下の各号のいずれかをいう。

- (1) 外国にある、語学学校、コミュニティ・カレッジ、専門学校などの教育機関
- (2) 外国にある、学位授与権を有する正規の高等教育機関(4年制大学)、またはその付属語学研修機関(外国の教育機関での在籍期間等)

第4条 1学期の休学留学者として認定されるには、現地の教育機関において当該学期期間中に概ね通算90日以上在籍、または、概ね200時間以上の授業を受講しなければならない。

2 2学期の休学留学者として認定されるには、現地の教育機関において当該学期期間中に概ね通算180日以上在籍、または、概ね通算400時間以上の授業を受講しなければならない。

(休学留学者の申請)

第5条 留学する目的で休学を希望する者は、休学手続き期限までに以下の書類を国際交流課に提出し、休学留学者申請手続きを行わなければならない。

- (1) 休学留学者申請書(本学所定用紙)
- (2) 留学先の教育機関の概要がわかるもの
- (3) 在籍予定の教育機関が発行した、在籍期間または受講時間数が明記された入学に関する書類(入学許可証等)の写し(帰国後の認定申請)

第6条 休学留学者の申請手続きを行い、かつ、休学手続き規程に定める休学が許可された者は、復学後3ヵ月以内に以下の各号の書類を国際交流課に提出し、休学留学者認定のための申請手続きを行わなければならない。

- (1) 休学留学者認定願(本学所定用紙)
  - (2) 現地の教育機関が発行した、在籍期間または受講時間数が明記された修了証明書(写し)
  - (3) 海外渡航を証明するもの(パスポートの写し)
- 2 休学留学者の申請を行っていない場合は認定申請をすることはできない。また、実際に留学した期間および受講時間数が基準以下の場合、休学留学者として認定されないことがある。

(休学留学者の認定)

第7条 休学留学者の認定は、学長が行う。

(在籍料の一部返還)

第8条 休学留学者として認定された者には、学費等納付金額に関する規程に基づき在籍料の一部を返還する。

(改廃)

第9条 この規程の改廃は、進路・研究・その他会議および教授会の意見を聴いて、学長が行う。

附則

- 1 この規程は、2008年(平成20年)5月9日に制定し、2009年(平成21年)4月1日から施行する。
- 2 この規程は、2010年(平成22年)10月8日に改正し、同日から施行する。
- 3 この規程は、2015年12月11日に改正し、同日から施行する。
- 4 この規程は、2018年8月7日に改正し、2018年5月1日に遡って施行する。



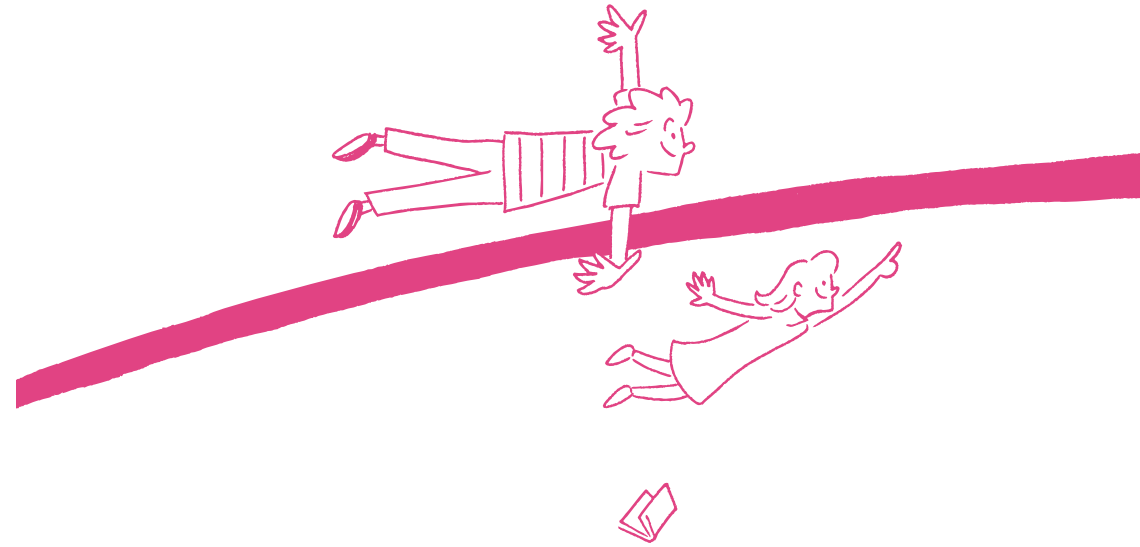

轉載不可



# 転載不可

